泰東日報

創刊 光緒三十四年十一月三日 明治四十一年十一月三日

發行人 柳町榮一 編輯人 趙忠忱 印刷人 李福綿
社址 大連市飛彈町六十七番地
電話 編輯局二八〇九一 二四五二四 販賣部二八〇九二 廣告部二八〇九三

價目	
本埠	零售每份五分 每月壹元三角
外埠	每月一元六角五分 半年九元六角 全年十九元 郵費在內 報資先濟
廣告	每行(五號字十三字)一日 刊費壹元二角、指定特別地位加倍 長期另議

日軍佔領桃山集閔賢集
奇襲部隊又將夾溝攻下
津浦線一兩日內即能全通

(桃山集廿二日國通電)於徐州入城之〇〇部隊、並無休養之暇、廿一日衝曉闇、更開始前進、同日拂曉六時、對於徐州東南方六里桃山集集結中之敵約四千、特行急襲、與以殲滅的打擊、將同地佔領、繼續南進、午後四時、將桃山集占領、於桃山集殲滅戰、敵遺棄死体五百、再桃山集、爲魯南兵團(山東南)之兵站基地、故將武器彈藥粮食多數鹵獲、

(〇〇二十二日國通電)本二十一日午後一時、由宿縣北上中之覆面的奇襲部隊、將津浦線要害夾溝佔領、

(北京二十二日國通電)日軍將徐州佔領、鹵獲之運轉機料、客貨共約千五百輛、機關車完全者、達三十輛、再津浦線、現在北段至韓莊、南段、蚌埠運轉、目下由日軍手着々復舊、至徐州之連絡、一兩日中即可能、繼此津浦全線由天津至浦口之開通完成、依此、自昨年七月事變勃發、即不通之津浦線華中北連絡、十一個月後之今日竟復活矣、此不但爲華中北交通線之確保、並於臨時、維新兩政府政治的合流上、劃一新紀元、殊有重大意義、

日南下部隊 進出徐州河線

【北京廿二日國通電】徐州南方地區之黨軍掃蕩戰、行如疾風之日軍、刻漸壓迫包圍圈、然於二十日午後、於隴海線以南地區、往盤頭嶺、貢山集之線、又由台兒莊方面南下之部隊、已達徐州河之線、均行猛烈攻擊、

對狂奔退路之敵 日部隊力予追擊

【上海二十二日國通電】依徐州之陷落、徐州東方地區敵軍、於任何正面、皆形勢不利、玆者狂奔於退路之發見、如王仲廉之第百十師、越蕭縣、宿縣間山岳地帶、向西方逃亡、再紛將徐州方面陣地捨棄、經夾溝集附近濕地帶、擬往永城、蒙城方面脫出之敵、甚多、日諸部隊擬依追擊作戰、收最後之戰果、並不以炎熱爲意、或追敵、或迂回、斷其退路等、行不眠不休之活動、即十八日將宿縣佔領之蘇村、西島等部隊、十九日拔夾溝集、一方田上、石井諸部隊、十九日、由宿縣向津浦線西方地區越山地、二十日進出蔡里集方面、皆備由北方敗走之敵、將徐州佔領、立赫赫武勳之〇〇部隊、並無寸暇、二十日其第一線部隊、向南方進擊、向徐州南方約十八里之二堡寨東西線進出、追中、更於十六日、佔領蕭縣、繼續攻徐州中之伊佐脇坂諸部隊一部、由陶山向三堡方面進出、其他一部、更由蕭縣南方山地西側地區、向南方迂回、努力遮斷敵之退路、與此相呼應、於孫圩附近、將敵擊破之寺垣部隊、正在東進追攻敵之退路、」

日軍猛攻蘭封杞縣
情況宛如風前之燭

(濟南廿二日國通電)對蘭封、杞縣亘六十餘里之敵陣、在攻擊中之日本軍之黃河渡河部隊一部、亘十九、廿日兩日、猛攻陣地前面之敵軍、蘭封、杞縣之線、爲日包圍体形第二陣、按此係開封、鄭州之前衛陣地、敵目下作必死抵抗

(濟南廿二日國通電)以神技之作戰而猛攻蘭封杞縣之日軍黃河渡河部隊、二十一日午前十時、突破同陣地中央、乃將破蘭封南方十啓羅之陽堌、圈章(陽堌西方一啓羅)占領、此作戰蘭封杞縣之黨軍、立有動色、時之蘭封杞縣運命、已成風前之燭、

牽制日北上軍之遊擊隊已擊滅 今後死灰難再復燃

【上海二十二日國通電】今回徐州會議、擬牽制日軍北上、華中佔領區域之敵之遊擊戰、極其猛烈、日〇〇部隊、策應徐州會戰、主於杭州方面作戰、四月二十日以來、攻取有力之敵遊擊隊、凡三十七日間、此間、敵之第百八第十九、第七十六、第九十八、第五十三、各師主力擊滅、於敵戰區正面、與以多大脅威、將敵所企圖之兵力、往北方面轉用、陷於不能、〇〇方面之作戰第一期、由四月廿日、亘五月四日、主裝作如攻擊杭州西北方地區安吉、梅溪盆地之敵、急遽反轉、對林安方面之敵取攻勢、將第百八、第十三九師主力擊滅、遺死体一千七百、鹵獲兵器捕虜達多數、第二期作戰、由五月五日、亘同十七日、對在安吉、梅溪平地之第六十七、第九十八、第五十三師取攻勢、將此等部隊主力與軍司令部擊滅、使於太湖西北各區突出之羅卓英指揮之第十九集團軍主力、不得不作全面的退却、第二期作戰、長谷川、松本、馬淵、平田、山田、等各部隊參加、到展開激戰、尤其李家巷、林城橋、梅溪頭之戰鬥、極其激烈、敵將二千三百死体遺棄潰走、更綜合土民之言、於梅溪、孝豐街道敗走之敵負傷兵、似有三千餘、此間〇〇部隊長、約亘一個月、將戰鬥司令部進前面、當第一線之指揮、將兵殊感激、各部隊皇軍之突破之里程、實堪驚歎、尤如李家巷之殲滅戰、吉田部隊神速果敢、將李家巷背面五二七米之雲峰佔領、敵胆爲落、樹立殊勳、再此方面之作戰、日方有下川少佐、藤六尉、小柳大尉以下若干戰死者戰傷者、

日佔海州 黨方鹽道斷

【濟南二十二日國通電】當徐州大殲滅戰之前、日軍占領徐州、於戰略上頗有價值、固不待言、但由政治上觀之、以密結華北華中、殊有重大意義、更以經濟上而言、中國全土、受莫大影響、即以隴海線終點海州、與山西省南部鹽鴻、共爲全華之產鹽地、日軍以使山西鹽地確保、再以占領海州、故黨政府之鹽粮道、全被斷絕、理所當然、以同地爲中心之紙烟、同時已失其財源、

防備徐州之黨作戰方針 佔領後日軍檢得者

【上海廿二日國通電】徐州陷落之結果、種種主要資料、殆入日軍之手、故黨軍此方面之作戰指導全貌、業已明瞭、但據此黨軍之作戰方針、以徐州絕對確保之同時、將外線作戰之不利隊勢日本軍、各行擊破、因此指導之要領、有所如左、即爲

一、將徐州台兒莊方面之陣地、以全城鐵壁爲前提、於此掩護之下、首將山東省一部之兵團、加入湯恩伯之指揮下、渡微山湖後、擊破日本軍、

二、若由南方蒙城方面北上而來之日本軍、以馮治安之第十七軍、劉汝明之第六十八軍、俞濟時之第七十四軍等、集結徐州歸德之線、擧突出蒙城方面、將此擊破、

三、對由京漢線方面渡黃河而來之日本軍、於歸德附近、以黃杰宋哲元李漢章等之軍、在東明方面、將此擊破、

四、對由蚌埠方面西進之日本軍、以徐源泉之第十軍、使由潁州方面出動、將此擊破、

五、於盧州方面、以商震軍之第二十軍、擊破日本軍、

外國飛行士撤退 全軍意氣銷沈
在蘭封被日軍逮捕之黨方飛行士供述

【石家莊廿二日國通電】廿日朝於蘭封東方地區、被日空軍之精銳、射毀重要機關部、而不能操縱、當即着地之一飛行士、已被日軍逮捕、經審詢結果、右係中國空軍第十五中隊所屬大尉周勤九、飛行將校由漢口經由許昌、廿日以十機編隊、飛往徐州附近、於其歸途、該機僅被擊墜、業已判明、再詰該之供述如次、

目下中國軍連爆擊及戰鬥部隊、計有三十個中隊、一個中隊係十機編隊、總數三百架、但其中百架、時於漢口待機中、以日本空軍之技倆、與猛烈之攻擊精神、中國空軍固不待言、即外人部隊、有所畏懼、任誰亦不願飛往第一線、除蘇飛行士外、尚有多數外人部隊、被命撤退、所以多與高價及賞金、至此因外人部隊撤退、頗有影響中國、空氣使之全軍消沈意氣、已失戰意、

因德人被害事件 德捷關係突惡化 情勢險極前途難測

德捷空氣險惡 隨處起暴動

【布拉哈廿二日國通電】捷克斯拉夫市町村會選擧接闊緒迫、史德吞德國人問題之捷克國內空氣、異常尖銳化、各所德國人與捷克官憲之間、時起騷擾、廿日布拉哈市內、約三百名德國人、因撤放傳單之罪被捕、德國人要求釋放、大行示威、竟至與官憲演成衝突、最初因警官側開槍、形勢險惡化、後因警官隊來援、漸被鎮壓、至夜不穩之氣尚未消息、於各騷擾、示威者、官憲雙方約有三十名負傷者、一方據政府發表、十九日南布黑米亞地方、有警官五名、被六十名德國人襲擊、又同日布爾諾市、史德吞德意志人與捷克人衝突等、捷克國內、宛與人民投票前之奧大利情形彷彿、形勢頗被重視、

英法意見一致

【布拉哈廿二日國通電】隨捷克之事態重大化、巴黎外交界、俄然緊張、廿一日駐法蘇大使史里志志、英國大使費普斯、捷公使歐斯土基等、相前後訪麗內外相、行長時間之重要協議、據巴黎外交界所傳、右會談、費大使與麗外相、甚於四月下旬英法會談所定、對史德吞問題、作完全協力事、意見一致云、駐德英國大使韓達森氏、亘廿、廿一兩日、訪李賓特洛夫德外相之際、指摘情勢之重大性、似已與以對捷武力干涉、英國政府不能容認之警告、隨問題之發展、觀英法兩國政府、將來緊密之協調

故鄭氏墓 選定東陵東方

【奉天二十二日電】爲鄭重安葬故鄭前國務總理之遺骸、前以鄭家爲中心、經近親者選定墓地、然於此後、已選定奉天東陵東方約一啓羅之同家所有丘陵爲墓地、二十一日午前十一時、於該地由故鄭孝胥令郎禹氏、及各關係者參列下、已執行非公式地鎮祭

德政府聲明

【柏林廿二日國通電】德國政府當局、關於切布史德吞德意志人殺害事件、廿一日非公式發表如左、

史德吞德意志人農民貝莫並荷夫曼兩名、廿一日午前、在切布之捷克警察隊兵舍前、用自動自轉車搭乘通過中、受小銃射擊被殺害、右兩名中、荷夫曼即死、貝莫負重傷、在病院收容二時間後死亡、再附近民衆、擬對兩名救護、但被捷克官憲阻止、貝莫在呼息、會言係被捷克警官隊射擊、

弗黨首要求撤退武力

【布拉哈二十二日國通電】史德吞黨副首領弗蘭克氏、二十一日午後、與赫札首相會、對切布事件、責政府之態度、並謂捷政府之武力行爲、脅威治安宜立行撤回、嚴重要請

德向國境移軍 捷佈戒嚴令
軍隊出動並召集豫備軍

【柏林廿二日國通電】德國政府、雖否認國軍之非常動員、然因德奧合併、決在奧地利移駐軍隊、以圍繞捷克國境地帶、而固結防備之事、彰彰明甚、行將移駐相當强力之部隊、亦未可知、即對他方國軍豫備隊、暫有中止發給國外旅劵之事實、德國政府、最近頻發捷克政府對史德吞德意志之壓迫、傳對國社黨德國、有國家的侮蔑之見解、據廿一日之德國各報、頻載「捷克之挑戰」有如德奧合邦前後之緊迫空氣

【布拉哈二十二日國通電】捷克政府、爲對處史德吞地方事態之險惡、二十一日於北部飽牙、密牙佈告戒嚴令、一切禁止國境附近之集合、同時並禁夜間通行

【布拉哈廿二日國通電】基布以德國人殺害事件爲契機、飽牙布牙各地之空氣、故呈不穩之形勢、捷克政府、以備萬一、廿一日遂命布拉哇駐屯國防軍之一部出動、配於各官衙及橋梁、以及市內各要處之警戒、再政府對事態擴大、有所憂慮、召集豫備將校其他豫備隊、開始徵發乘用車及載重車等、布拉哇市內恐慌之光景

【布拉哈二十二日國通電】捷克政府、二十一日實施召集預備兵之範圍、殆爲當年二十八歲之兵、傳爲數十四萬餘人其他電信兵、工兵等之特科部隊、亦被召集者、乃至四十歲以上之壯年兵、招集爲數頗夥、由此事態、相當重視、

有反擊準備 捷貝黨首聲言

【布拉哈二十二日國通電】赫札首相之出身黨下捷克農民共和黨主貝蘭、二十一日言明如次、捷克政府、安全維持史德吞德意志地方法、僅以警察外、再無何等非常手段、然對越國境侵入捷克國內者、有加以强力反擊之準備、

攻破五千黨軍 遺屍五百具
蘭封城已在指顧間

【石家莊廿二日國通電】開始攻略蘭封之日軍〇〇部隊、自廿二日拂曉、開始行動以來、以破竹之勢、到處擊潰多數黨軍、正午突破第一線陣地、同日夕刻立即突入黨軍主要陣地、其時、與以戰車六輛爲先導、而來逆襲之五千黨軍交戰、卒被擊破、黨軍遺棄屍体五百、殞入城內、日軍、迫於蘭封城壁、意氣極爲軒昂、

海機大活躍

【上海二十二日國通電】二十二日午前十時半艦隊報道部發表、

一、我海軍航空隊、昨二十一日作如左活動、

(甲)鈴木少佐相生大尉指揮之〇〇數機航空部隊、正午頃、空襲駐馬店將停車場及附近集積軍需品爆破、投下大小二百數十彈爆彈、將約四十輛貨車粉碎、又將建築物構內線路爆破、驛附近集積之汽油、與其他軍需品、受爆彈大起火、敵機無出現者、日方全機無事歸還、

(乙)對攻徐州東南方地區敵集團部隊攻擊協力之部隊、連日作同樣活動、

一、佔領連雲港之海軍部隊、連雲港後方山地、與東連島、西連島清掃完了、

日意經濟會議 覺書大綱發表

【東京二十二日國通電】關於日意通商協定之改訂、並滿意通商協定之締結、以日下渡日之意大利經濟視察團、與日滿兩國政府之間、各行折衝、但一方與此併行、所主辦之日本經濟聯盟會之日意兩國民間經濟會議、則設

第一 一般通商問題
第二 機械工業
第三 化學工業

三分科會、由十二日起計前後五日、關於促進兩國間經濟提携之具体方策、經協議之結果、繼於二十日午後、在工業俱樂部、開最終總會、由右三委員會委員長、調查各審議經過、並結論之報告、畢即作成覺書、已互相交換矣、此覺書大綱、廿一日午後、已由經聯發表、結局以此次日用兩國通商協定之擴張方針之三千萬元、各使促進物物交換制之實現、特將兩國實業家間之協力關係作成一層緊密之意圖下、行將兩國均設常設委員會、約於八月初旬、當可實現、其覺書大綱誌次、

一、意大利經濟使節團、以今後兩國實業家、交換定期的情報、且以實現一層緊密之協力關係爲目的、兩國各應設常設委員會之事爲提案

二、日本側實業家、對於右提案、以原則的、關其同意之實現、以此移於日本經濟聯盟會求其考慮、

三、意大利經濟使節團、俟歸國後、即對意大利產業聯盟、而作同一之提案、但要求實現

日於平山頭 大破黨軍

【北京廿二日國通電】於隴海線以南地區、向西南方急追中之日軍、廿一日朝、在平山頭(徐州東南方約十里)北方地區、與東方地區、各攻約五千及三千之敵、與以多大損害

徐州之役黨軍 共有二十一師

【北京二十二日國通國】潰走中之敵、因日急追爆擊、大受殲滅的打擊、投降之將兵已突破一萬名、據調査日最左翼追擊部隊所捕捕虜、結果始知徐州會戰、東部戰線參加之敵部隊、爲第三、第二十、第二十二、第三十四、第四十九、第五十九、第百二十二、第六、第八、第十九、第二十一、第二十七、第五十、第九十三、第百、第百十三、第百二十四、第百四十、第百四十三、第百四十四、計二十一師、

猛攻黨方敗軍

【濟南二十二日國通電】由韓莊方面南下部隊、於徐州東方十啓羅、佟村附近猛擊黨軍之退却縱隊與以殲滅的打擊

北京慶賀 徐州陷落

【北京二十二日國通電】二十二日朝北京市公署及各學校、接到徐州陷落勝捷後、即行訓示及講演、並於當日午前十時、以學生三萬人爲動員、舉行慶祝大會、當時北京市街、充滿一片祝賀色彩、

日軍夜襲 韓道口集

【北京廿二日國通電】二十日午前一時、日軍一部隊、夜襲韓道口集(碭山南方約三里)之黨軍、交激戰之後、與以極大打擊、黨軍已向南方敗走

麒麟老牌麥酒
麒麟檸檬汽水 清涼飲料
KIRIN BREWERY COMPANY, LIMITED
LAGER-BEER
TRADE MARK KIRIN
最古之歷史 最新之設備 最上之品質
麒麟麥酒株式會社

促進社會教育
實行調查失學文盲
擬普設民衆講習所

【吉林】吉林市公署教育股。爲促進社會教育。提高國民程度起見。故前會施行文盲調查。現已大致調查完竣。茲爲文盲啓明計。故擬普設民衆講習所。以資救濟。對於入所講習者。亦施以調查。用作參考。俾爲將來使之改進標準云。

區法院遷入新舍

【九台】縣司法自獨立以來。曾於去歲在縣署西廣場。建築區法院官廳一所。業於日前建築竣事。宏壯無比。寬廠適宜。該院訂於月之十七日。正式喬遷。均入新廳舍開始辦公云。

伴隨區町制度實施 市防護團改組

【吉林】吉林市防護團本部。以値非常時局之下。爲强化陣容。並藉本市實施區町制度之際。特將民間之防護分團。加以改組。將從前之四個分團。以區爲單位。增編五個分團（特殊分團不在內）施以嚴格訓練。以期無遺云。

開街清潔檢查 分區實施

【開原】開原街警察署。與開街街公所。對於清潔事項。規定注意事項十條。令街民遵照辦理。然後分期檢查。以免敷衍。茲將清潔方法施行注意書。及清潔檢查日。披露於次

▲清潔檢查日

五月廿三日。石家台。小孫台。派出所管內。

五月二十四日。掏鹿大街。孫家街。第二派出所管內。

五月二十五日。直轄。中央。驛派出所管內。

五月二十六日。開原大街。北三街。民宅。派出所管內。

▲清潔方法施行注意

一、在住室及堆房內之家具或其他等物如能得移動者可全部搬出屋外置於不防害交通之處再將屋之內外掃除之

二、天棚或床下其構造能得出入者可將其裏外掃除之

三、坑席寢具衣類等要在日光下曝三小時以上但有褪色之虞者置於空氣流通之室內使其乾燥爲要

四、水道栓。井日常食品。放置場所。廚房。浴室。烟筒。地窖。地下室。塵芥箱。洋溝。厠所及其附近等處要特別注意掃除之。如有破損之部分要在檢查日以前修理完繕爲要。

五、住室或堆房等掃除後須要其通風射光爲要

六、屋內如有卑濕之處可用土砂。石炭灰或木灰等使其乾燥爲要

七、塵芥及其他汚物可在無火災之虞處燒却之或集積一處以便運搬

八、劇場及其他興業場。旅店。料理店。飲食店。寄宿舍。下宿屋。理髮店。魚菜市場。苦力收容所等或日常公衆出入之場所因其事業之關係易陷於不潔故應特別注意掃除之

九、塵芥箱沒有設備者須設備之其破損者要修理之

十、除前記各項外對於警察官吏特別所指示之事項更應嚴重勵行。

警廳限本月末 廢止理髮行商
業者推代表向協和會呼籲 懇請緩和免受失業

【奉天】警察廳以保健衛生之見地。對於管內理髮行商。決定嚴加取締。限五月末以前撤銷許可。不准營業。茲聞理髮行商爲生活計。特推出代表者向協和會市本部遞呈歎願書。開陳遭逢悲運之苦情。懇請向取締官廳（奉天警察廳）斡旋。緩和廢止方針。准予繼續營業。免受失業之苦。協和會市本部據情。提出本月十八日開催之委員會議席上。議決代向警廳申請。按奉天市內理髮行商計有千餘名之多。率皆係貧苦之人。學得理髮技能。賴以維持生計。彼等家族人數達五六千名。依之以生存。倘一旦不准其營業。則其五六千人之家族生活。將直接受巨大之影響。彼輩除有理髮技藝外。並無其他能力。老弱者將必轉於溝壑。少壯者雖免不挺身走險。殊足貽害地方治安。是誠爲社會上一大問題。責任官廳以不宜遽然廢止其營業。實有詳愼考慮之必要性存在。致望加以注意。

警察廳職員 將換夏季制服

【奉天】警察廳長姜全我氏。近以所屬各科署警察官吏街著襖制服。於玆春去夏來。天氣漸趨炎勢之時期。殊屬不合時宜。亟應換著單制服。以重衛生。而資保健。爰呈准上峰。由警察被服廠負責製作。即將完成。該廳職員全体於六月一日即行一律換著夏季制服云

膠皮輪車慘事

【復縣】二區南海村遲家屯住民遲福明。年三十餘。自已新拴膠皮輪車一輛。在復州粘土礦拉土。於本月十七日。經頭一次出工。該遲某忽一時精神不振。倒於車下。被輪在頭部壓過。立時殞命。伴者往告其家人。領屍安葬云。」

京圖線老爺廟 櫻樹禁止攀折
歸營林署保護並增植

【吉林】京圖線之老爺嶺及小姑家子附近之珍貴櫻樹。一般無知者見而即抱「有花堪折祇須折」之主義。任意攀損。旣不講求各人及公共之道德。且違反造林及美化沿線之深旨。林務署有鑑及此。故特加以保護並頒保護規則。及今後採木之方法。並獨擬增植多量云云。

娘娘廟會 閉幕

【奉天】本市小南關碧霞宮之娘娘廟會。於本月十四日開幕。雖連朝降雨。而遊人不減。會場內外倍極熱鬧。香火亦鼎盛。但投機趕會之各種商販。因雨受相當之影響。營業狀況多不佳。惟有歸咎於命運。莫可奈何。本月廿日娘娘廟會期限屆滿。已宣告閉幕矣。」

塔影凌空人聲匝地 娘娘廟香火鼎盛
慈雲普蔭百業繁榮

【開原】五月十七日。爲娘娘廟香火會日。是日宿雨初晴。空氣頓爽。各鄉廟會。皆繁榮勝往昔。而城內尤爲熱鬧。因慈雲之普蔭。致百業於繁榮。形形色色。拉雜誌後

▲商販麕集　廟前廟後攤床櫛比。廉價的百貨攤。社會的日用品。酬神的香馬。娛兒的玩具。也都星羅棋布。雜列紛陳。供一般香客。任意採購。

▲交通維持　是日寂淨佛地。驟變繁榮。不但大塔胡同。擁擠不開。即各大街。莫不繁榮。紅男綠女。此往彼來。鬢影衣香。尤多點綴。警察維持交通秩序。對於左側通行。竭力指導。

▲鐵路繁榮　是日爲民間重要節日。故鄉間農人。市井商賈。皆臨時放假。換班逛廟。在廿里內者。多來城逛廟。開豐路短途列車。爲之增車。依然擁擠。其他各種車輛。莫不利市三倍。不斷的奔馳云。

▲商業茂盛　久不出門的閨秀。久不進城的村姑。都借逛廟之機。買些物品。雖老太太。小娃々莫不手持幾個小包回去。各種商業。皆發利市。

▲禮拜虔誠　各殿內香烟繚繞。鐘磬鏗鏘。萬燈閃耀。蔚爲壯觀。無量數之善男信女。或焚香而祈禱。或膜拜而虔誠。或繞石塔而叩首。其誠可掬。或拴泥娃而求子。其狀堪憐。泊午後三時許。陰雲帶雨。勢如翻墨。一般人恐受其淋。莫爭先歸去。少頃雲散天空。而寺前亦少呈寂淨云。

製膏所加工趕造

【九台】縣自官營鴉片以來。特設烟膏製造所。專行供給管下各管烟所之銷售。近因走份不敷售賣。該所特於日前起。加工趕製。較平日多出一倍有餘。故該所晝夜不停。極爲忙祿云。

市署教育科準備 小學生健康檢查

【奉天】市公署教育科。爲注重小學生身体健康計。曾於昨年五月間實施管內小學校學生身体健康檢查一次。收得良好效果。茲聞該署教育科又擬援例辦理。現正在準備進行中。約在本月內擧行。屆時由保健衛生科派遣醫員分赴所屬各公立學校及國民優級學校次第實施小學生之身体健康檢查。倘查有身体不健康者。則送往同善堂醫院診療云。

開區法院募集 打字女性僱員

【開原】開原區法院。爲專任打字職務。擬募集女雇員一名。資格年齡限未滿二十歲之滿籍女郎。須由中學或同等校畢業者。待遇月薪二十元。其詮衡方法。以論文算術日本語爲筆試科目。以打字爲技術試驗。以常識爲口試科目。以本月二十五日爲報名截止期。定於該院庶務課試驗。而試驗日期。則定於五月二十八日上午十時至午後二時云。

騎車不愼轢小孩

【開原】開原街楠田菓子店博岸某。於月之十七日。騎車行至轉盤街。適有永天照相館之女孩。十三四歲。在前行走。該博役騎車馳行。並未看見。竟撞倒而由腿轢過。比及警覺。已骨斷皮連矣。當即抬往醫院。不知作何究竟。特誌之。

政府叙勳 王德山等三名

【撫順】縣公署。對於曩日殁者。曾已呈報政府。按照王道國家實施之叙勳恩典。予以厚惠。業於本年四月二十七日。在政府公報。第一二一五號刊內發表。頒布叙勳。已通知撫順警察廳。轉知在案。茲將被叙勳者氏名列後。

▲叙勳者　勳八位景雲章。王德山。住舊縣街老菜樓街。門牌八一號。父王景魁。佟世卿。住新撫順中和馬路日本化學株式會社。子佟長安。牛鳳海。新撫順中和馬路。錦泰裕宅內。妻牛淑靜。以上均受同等褒揚云。

復州灣新設 財務分局

【復縣】縣公署財務科。因二區民衆。距縣頗遠。每年赴縣免納錢糧。多有困難。爲便利農民起見。於本年三月。在復州灣新設分局一處。一般農民。均甚歡迎云。

大甲屯村近請縣 設立實行合作社

【海城】縣境一區。大甲屯村公所。前曾具情。呈請縣公署。爲關於實行合作社。早日設置事項。查農村消費。爲數甚鉅。農民以勞力。所得金錢實屬艱苦。日常所備。需購於商販。不獨品質不良。且價格昂貴。實爲農民無形損失。至中產銷售。多牟漁利。所獲純益無幾。是以希望實行合作社早日成立。施行共同購入。共同販賣。以翼補救農村疲弊。造福農民。此誠爲一般農民所期待者。當由縣回答。酌核地方情形。於本年內。即可實施村合作社之設立云。

祇緣兩小無猜 竟効莽男之野合
一幕女六男九桃色劇

【鳳城】市內西街住戶。（姑不誌名）有愛女年六歲。曾與某君之子九歲幼童。日前夕陽之下。在某僻處。而未成年之童女。發生戀愛野合。正在神女幽會之際。致被女之父獲見。當將九歲幼童。拳打腳踢。復找至幼童之家。向男童之父興問罪之師。而男孩之父。更不相讓。雙方激忿。釁罵不休。嗣經魯仲連出爲調停。而女方之父。總不允服。一場不成問題之花案。能否解決。容再訪誌。望有兒女之家庭。及爲人父母者。應嚴加管束。以免發現此等不良風化云。」

（股。於昨招城內旅店飲食店理髮業等。假城廂署開會。指導於關於衛生等之事宜。由該股長詳切指導訓示。午後一時散會云。

土豪横行 被捉官裏去

【九台】縣屬慶陽城保。有土豪孫永符者。綽號北霸天。素行無賴。泯不畏法。以致鄉里側目。近竟胆敢於四月二十三日。牽子手持扎槍。兇惡異常。阻止董匯川之佃戶李士文强迫中止耕作。復於五月三日。率工侵種二垧牛。覇爲已有。地主無奈。乃據情告官。當由該保勤傳。轉送九台署拘押候訊。當此王道熙熙。法網恢恢。該孫某胆敢如此不法。實爲罕有。宜其飽嚐鐵窗風味。不悉將來究竟能否處罰。容訪再誌云。

安東地方銀行 開臨時股東會
表決依公布會社法案 股份公司改株式會社

【安東】安東地方銀行。係屬股份有限公司。茲遵照政府公布之會社法。及經濟部令變更章程。於五月十四日午前十時卅分。擧行股東臨時會。計出席股東人數二百二十二名。共二千八百零四權。已足法定人數。開會如儀後。經董事長于光晨氏。報告關於章程變更之件。即將股份有限公司。變更爲株式會社。股份改爲株數。股東改爲株主。董事任期仍舊。監察人改爲監査人。但任期延長爲二年。此外關於業務之報告。略云康德四年上半期。收益僅一萬二千元。而本年一月至四月中之收益略計已達二萬餘元。對於開支項下尙未見增多。故豫想於六月末決算時。定有良好之成績。報告畢。全体股東一致表決通過。至同日十一時卅分散會。現該行已將變更章程。招開臨時股東會之件。呈報經濟部大臣備案。並依據變更名義之經過。向安東區法院登記云。

縣公署準備 街村職員訓練

【海城】縣公署爲期街村人員服務向上。養成中堅份子起見。擬訂於由本年內起始。實施街村職員訓練。現正由行政科街村股。準備一切。訓練項

整頓理髮沐浴業

【法庫】縣公署警務科保安項云。

普及鴉片斷絕思想 協和會散佈宣傳畫

【開原】開原縣本部。近奉到省本部頒發。斷絕鴉片宣傳品一種若干張。除揭示於街頭巷尾。促嗜好者早日返省外。更向各分會分發。以期普及。其畫之中心。有阿片爲滅種亡國之源數字。四周則寫以下各情景。一、吸鴉片足以喪身亡國。二、吸食鴉片必受嚴罰。三、不管是父親哥々或是朋友如果他吸食鴉片我們就應該斷然的勸告他。四、今後的滿洲國民非都健康不可。五、理想的國家是由健康的民衆而產生的。

謀發展柞蠶增殖計 貸與資金圓滑經濟
各街村轉知農民遵照辦理

【海城】縣農事合作社。爲完成產業五年計劃。謀發展柞蠶增殖起見。而補助飼育資金貸與。以謀農家經濟上之圓滑。俾期飼育增殖。而無阻碍。已由縣通飭各柞蠶飼育區域之村公所。轉飭農民遵照辦理。茲將其資金貸與要領。分列於下

▲要領▼

一、對於飼育者。欲借入資金時。須提出所定借款申請書。

二、提出作成借據書。

三、借據書以五人一組。乃至十八人一組。連帶債務法。作成之連帶債務。於同一屯（或同一村內）之借款人。互相爲之。右借據。要屯長及村長保証之。

四、順應飼育之期節。貸付。分一回乃至三回。以定期爲原則行之。

五、於貸付時。預先通知。分定地區段落。施行之。可能者於警察官吏所在地施行之。

六、對於債務者。由村長屯長於中証明。其爲本人之下發給之。

七、貸出期間中。於村公所警戒之周到。

八、貸付金額。以圓爲單位。不算零錢。以圖事務之簡捷。

九、對於村公所有希望借用者務祈急速於月末日。報告合作社。（但過期無效）

▲貸付期日及償還期日▼

一、貸與日期。康德五年六月一日以降。

二、償還期日。康德六年一月末日。

▲貸付額及用途▼

一、一把。拾五圓貸與之。

二、飼育資金。絕對不可流用

▲利息▲

年利八分。日利二分二厘。

馬二琴創製調經甘露飲

適應症列左

1、乾血勞病
2、行經腹痛
3、經行過多
4、經行過少
5、經期趕前
6、經期錯後
7、赤白帶下
8、腰腿痠痛
9、老婦行經
10、心跳失眠
11、乳汁不足
12、室女經閉
13、經行腥臭
14、經漏不止
15、枯瘦萎黃
16、子宮潰瘍

自四月廿日起以一個月爲期每瓶七角每打七元外埠購者郵費每打兩元每半打壹元五角

奉天市大南關大街路東 春雨堂發行

痔瘡便血適宜藥

化痔靈

俗云十男九痔女子亦衆有染者總不外乎臟毒下注或大腸熱盛外感風寒濕冷或過食五辛及厚味之物而發積久不治爲患非淺化痔靈一藥乃係內外痔瘡痔核痔瘻便血脫肛常習便秘腫痛刺癢硬塊生管肛門裂創諸病的唯一靈藥各埠藥房皆出售貴處如無從購買時請逕向奉天城內軍署街李郁生寄廬函購大盒一元五角小盒五角不加郵費振替辦法亦可郵票代價四分以下者爲宜說明書付郵票四分函索即寄

信源印書館

奉天鼓樓北路西　電話四、二七二七

升學指南 應試秘笈 解釋詳細 豪華絕倫　考試問題詳解　定價八角

在過去科擧時代……能使你連仲三元　在現在考試時代……能使你名列前茅

袖珍常識寶庫　定價二角
建國精神須知　定價三角
算術代數幾何三角擇要問答　定價五角
各界適用最新分類尺牘　定價六角
社會一般適用最新尺牘輯要　定價五角
商界適用最新尺牘輯要　定價四角
教育界適用最新尺牘輯要　三角五分
言文對照女子交際尺牘　定價二角
電影明星照像集　三角五分
電影明星歌曲一、二集　每册三角
楊花歌曲集　定價三角
講演資料學生講演集　二角五分
田徑賽成功法　定價四角
籃球成功法　二角五分
家庭偵探小說杯中紅酒　三角五分
口琴速成法　定價四角
內容舌尖顫音吹奏法、伴奏的練習法、打拍子的方法
進德叢書之一少年進德錄一、二編　每册五角
進德叢書之二新道德叢譚　定價三角
進德叢書之三偉人修養錄　定價三角

強精固本丸

此藥專治、遺精滑精、諸虛百損、五勞七傷、一切弱症、腎虧、精液缺乏、精清精稀、子嗣艱難、腎寒不舉、陽痿病症、精神恍忽、夜夢盜汗、身体虛弱、頭暈眼花、耳鳴耳聾、腰腿痠痛、形容枯瘦、記憶不行、夜不成眠、常出虛汗、動作無力、心跳氣喘、服此丹田補腎、扶陽固本之良藥也、每袋價目國幣壹元凡買時本功能無不收效如將欵裝於掛號信內即寄外埠郵票代價亦可

總發行所奉天小東門裏大街路南 德源堂藥店

養肺金丹

此葯專治男女新久、諸般肺病、老年咳嗽、青年咳嗽、勞傷咳嗽、努力咳嗽、或新咳、久咳、干咳、寒咳、大咳、肺熱、肺癆、肺虛、肺痿、咳成勞、氣虛咳、痰中帶血、吐血、心口疼痛、胸肺脅痛、夜重、久咳、飲食無味、夜不能寐、喘、咳、心神慌跳、低啞、口干喉痛、自汗盜汗、動作無力、一經服之、誠養肺止咳之良葯也、功能清痰理肺

價目每小袋國幣伍角大袋一元

請大家注意看治愈肺病吐血咳嗽

啓者敝人馬靜軒年十九歲在中學讀書因用腦過度又兼賽跑汗流口渴不愼飲了涼水繼而見咳逐漸面黃休瘦乃各處治療時愈時犯後添吐血飲食不消夜不成眠氣虛休弱行動艱難喘嗽不止服藥無數不甚見效眼看病勢難挽幸經友人介紹到國瑞藥店購來止嗽益壽丹服下眞是非常有效即覺氣力充足喘嗽亦止飲食多進夜間能眠以後就按法接連服用未滿兩月將我所患之症完全好了現下精神倍增休壯如初照常入校眞如救我再生之恩徹感大德無以爲報僅將自已好病的照片同登於報紙傳名三個月再爲介紹衆位諸君患肺病咳嗽醫藥枉效者請速服此藥早脫病苦不致誤也外埠購藥寄信國瑞藥店開設奉天小北城門外西頭電車路北即安

感謝人

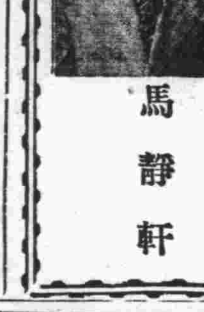

馬靜軒

新高香蕉糖

新高糖果 環球馳名 蕉蜜化糖 香味佳絕

新高駱駝牌糖

含有維他命 ABCDE 榮養保健第一之駱駝糖

附帶彩品

新高製菓大連工場

肺病吐血急効葯

專治青年各期肺病 大口吐血 痰中代血

此藥專治青年肺病三期以內久嗽成癆大口吐血痰中代血五勞七傷肺癰肺痿氣管炎肋膜炎老幼四季咳嗽痰喘春秋犯病經年不能除根危在且夕速購此藥輕者一二料重者三四料准可醫愈永不再犯詳細說明在藥盒內

代理店

▲新京五洲藥房▲吉林五洲藥房▲濱江道裏仁壽藥房▲黑河大同藥房▲錦州同盛居▲遼陽華勝和▲海城宏升樓和發福▲海倫久遠長▲拜泉吉慶昇▲西安永記號▲鞍山聚豐厚▲和龍寶和堂▲青林英華藥房▲佳木斯德慶宏▲津河鎭永興友▲蘭西德發祥吉慶昌▲勃利縣恒泰昌▲濱江道外桃花巷震興源▲泰來同和興▲克山吉慶昇▲昌圖愼記藥房▲牡丹江積盛和新泰號▲阿城永德堂▲珠河春育堂▲一面坡德泰亨▲葦河德盛和▲蘇東同德福▲張家灣華西藥房▲雙城堡義昌德▲公主嶺三合德▲東豐世合興▲朝陽鎭恒興厚▲梅河口衡德長▲北鎭立發號▲西豐厚記綠房▲海龍永興厚▲磐石福興魁隆盛和▲范家屯福慶長金店▲呼蘭永德堂▲綏化德衛恒藥店▲新民德泰隆長發魁▲溝邦子天裕堂慶發號▲大虎山公濟號▲黑山協成福▲八道壕醫林藥房▲新立屯大德興春生堂▲彰武德慶昌▲八面城文和慶▲四平街泰和成▲開原站義和堂城裏新磁號▲鐵嶺永和堂滿洲藥房▲鳳城東益增遠▲乾安永興合▲柳河積盛豐▲納河厚德隆▲泰安鎭益發合▲大賚同升慶▲白城子信升永▲王爺廟永慶祥▲三岔河廣生德▲扶餘興順德▲農安瑞興隆慶昇泰▲江省新新藥房和發藥房興順誠▲山城鎭玉豐厚▲通遼善有順▲營口中西藥房豐利藥房▲依蘭大成新成發東▲景星春發和▲安達志和福▲甜草崗德全信▲法庫德生永▲義縣同泰昌▲洮南德興成永和堂▲安東大生東東益增遠▲撫順新華茶房同興泰

大連代理 奧町華西藥房 西崗德記 西棧康德記 源棧

▲函購總發行所▼奉天大西關月牙胡同▲精華堂

月曜特輯經濟

政府當局研究樹立 貿易四年計畫
俾與產業四年計畫相照應

當此修正產業開發五年計畫推行之際、遽又成爲問題者、即爲照應產業計畫而樹立貿易計畫是也、尤其對於生產資材之龐大需要、不但應謀相當調整以副開發及日滿需給關係之合理的分配、即對第三國之輸入計畫、亦有急爲確立之必要、再次外國匯兌分派之計畫化、擬定相當出口計畫藉以補給外資、亦俱爲當前之亟務、政府當局、鑑及此點、刻正草擬貿易四年計劃案中、而經濟部現正草擬之臨時貿易局設置案、蓋即其具体的表現、又定七月向歐美各盟邦派遣親善使節、亦決加入經濟使節、期與各盟邦作經濟的提携、然當前重大問題、則以輸計畫爲前提之輸出計畫爲首要、故與滿德滿意滿暹貿易協定相併行、更考究左記輸出振興方策、

一、出口商之組織化 從前滿洲對外貿易、日商洋商滿華商、各自爲政、利害綜雜、有反於輸出促進之主旨、故應統制出口大商、使其自主的組織化、

二、出口價格之適正 滿洲國出口貨、多爲原料品及半製品在國際市場上、難免激烈競爭、爲順應海外非常事態、應使國內價格與出口價分離、採取二重價格制、

三、海運之統制 爲振興海外貿易、實以海運爲首要、然大連等港之海運、日船常與外國船惹起競爭、致使船隻多寡浮動及運費發生變動、以致阻礙出口貿易、去年度大豆對歐輸出不振、即以此故、故應使運費及配船計畫化、

電氣協會發會式 改爲滿洲國法人

【新京二十二日電】滿洲電氣協會、由於治外法權之撤廢、從新誕生改爲滿洲國法人、二十一日午後在日滿軍人會館、開舊協會最後之總會、繼自午後二時舉行發會式、

出席者協會側會長岸信介氏以下各理事等及協會員一同外、並有關東軍、日滿兩政府、滿鐵、電業、滿業以下各會社代表者等合計約百五十名、當由推名常務理事致開會辭、繼由理事長岸信介氏致詞、來賓東條參謀長、大津關東局總長、呂產業部大臣、李交通部大臣、松岡滿鐵總裁、丁滿洲電業社長、貝瀨技術協會々長、百田電氣會々長、梶井電氣通信學會々長、池尾電氣協會々長分彥祝辭、鮎川滿業總裁講演「滿洲重工業」末由椎名常務理事致閉會辭、全員乾杯、三唱萬歲即行閉幕、

天字大布	四元四角五
金鼎大布	四元五角
二號金魚臥蓮大布	四元二角
藍十字大布	四元二角
天字大布	四元二角五
太陽大布	四元五角五
紅月大布	四元零五分
亨字大布	三元九角
紅卍字大布	四元五角
三號如意大布	三元九角
友字大布	三元九角
盛字大布	同
金字大布	同
泰字大布	三元八角五
春牛大布	三元九角
金島大布	三元八角五
雙喜大布	四元二角
金魚大布	三元九角
福壽大布	四元六角
十丈美猴王粗布	十元五角八
十丈天官粗布	十元二角
十丈劉海粗布	九元

新任理事

【新京廿二日電】滿洲電氣協會、廿一日自午後一時在日滿軍人會館開總會、通過理事定員變更之件、及理事補充之件新任理事如左、

關東遞信局監督課長 矢部嘉彌
滿鐵新京支社長 平島敏夫
滿炭技術顧問 窪內石太郎
滿鐵理事 中西敏憲
電々技術部長 中村珍次

營口大尺布

五月十九日行情如次

頭號金錢大布	四元五角
紅十字大布	四元五角
雙龍大布	四元五角
雙魚祿字大布	四元四角

滿洲側希望日本 供給機材原料
以便推行五年計畫

【京二十二日國通電】五年計畫中所需設備機材並原材料、大部仰賴日貨、爲謀之圓滑供給而達成本計畫起見、政府當對日本政府、保持聯絡、以資確保資材之供給、政府對日要望重點如次、

一、關於機材器具類希望日本統制製造商及代爲斡旋優先的製作

二、關於鋼材等原料、爲調整物資需給、希講究確保滿洲對日期待額之措置

三、滿洲方面必要機材如次

甲、鐵鋼、輕金屬、紙漿及其他工場用機械、器具

乙、礦山業、發電用機械器具、

丙、工作機械、

丁、鋼材、鉛、硫化鐵鋼、坑木及其他原料

特產休日人情

二十二日午前大豆到連一百七十四車、高粱七車、包米十一車、本埠特產行情、多日精神、漲價不少、至二十一日前場、初因疲軟消息傳來、人心恐慮、乃有漸落之象、惟以洋帮繼續收買、結果平穩收盤、但人情則略示猶豫之狀、午後休市別無可言、惟查京哈二豆市後場、齊示精神、京市場五日放盤以五二三爲小價、後以五三〇大價收盤、增漲七分、哈市六月放盤以五七〇爲小價、收盤五七三漲三分、大價五七四、人情殊盛、妥數亦佳、消息傳來、本市抑鬱之氣、一掃淨盡、遽呈明朗、商情漸趨活潑、至於行情前途、有心人不難由此中得之矣、

十丈金鼎粗布	十元五角
十丈雷車粗布	九元八角
十丈炮車粗布	八元七角
十丈電車細布	十元三角五
十三磅汽車粗布	十元五角五
全球粗布	十元六角
雙人搶市布	十元三角五
嘉禾粗布	九元七角
二十二紅禧大布	四元六角
二十二天官大布	四元四角

松岡總裁歸連後 滿鐵將開重役會

【奉天廿二日電】廿一日朝抵奉之松岡滿鐵總裁、是日午前十一時三十分乘重役飛行機赴京、翌日乘亞細亞車來奉、廿四日歸任大連、滿鐵乘總裁、歸任機會、定二十六日由午前十時、在大連本社、召集全理事開重役會議、屆時由松岡總裁報告東上經過後、關於北支交通會社設立及北支事務局之機構改正及人事異動、以及滿鐵對北支根本方針等重要問題、將有所協議、俟此會議結果、華北事務局機構改正問題、將急速具体化、

普埠花生

普蘭店落花生 五月十九日行市如次、即大落花生仁子普通品現市七元八角、買主亘昌賣戶亮甲店安一車、買主亘昌賣戶杏樹屯、安一車、俱按普街使費交貨、

又廿日行市即大落花生仁子普通品現市七元八角五分買主寶豐成賣戶仁昇和、安一車、以七元九角作價、買主寶豐成賣戶福益泰安牛車買主寶豐成賣戶仁昇和安一車、買主寶豐成賣戶雙盛德安牛車、買主寶豐成賣戶福裕太安一車、以上院內交貨、買主亘昌賣戶皮口安一車、買主寶豐成賣戶廣寧寺安一車、以上站台交貨、又以八元作價安一車、買主寶豐成金州站台交貨、八元二角安牛車、買主萬豐洋行、賣主院內交貨、

過奉談話

【奉天廿二日電】東上歷約一月之松岡滿鐵總裁、帶八辻秘書廿一日午前九時七分抵奉、站前據談、此度東上、一爲辦理亡母三周忌辰、二爲內閣參議之事、華北開發會社新設問題、進展順利、成立時期、尚難奉告、華北交通會社之設立、當在開發會社成立之後、目下政府急於設立準備中、滿鐵爲實質的一貫經營華北中鐵道、以兩鐵道首腦者、設運絡委員會之事、尚未正式決定、滿鐵資金籌措問題、均無杞憂、

又該總裁午前十一時半乘滿鐵重役機赴京、

天津海運同盟 提高對日運費

【天津二十二日電】天津海運同盟、以燃料騰貴、傭船運費漲價、對於往日本輸出貨物運費、決提高五分至二成、自七月十日實施、此就船公司方面論、固屬當然之措置、然由貨主方面論、則屬負担加重、於對日出口亦有影響、故值注目、主要新運費如左（單位分）

△往關門阪神	
雜貨	一一五〇
麵	五五
棉實	五五
牛綿棉花	四〇〇
本綿棉花	一一五〇
毛類	一一五〇
蘆	一六〇
羊毛	一一五〇
△往橫濱名古屋	
雜貨	一二〇〇
麵	六〇
棉實	六〇
牛綿棉花	四五〇
本綿棉花	一二〇〇
毛類	一二〇〇
蘆	五五
羊毛	一二〇〇

二十二振字大布	四元
二十三文字大布	三元九角
又五月二十日行市如次	
頭號臥龍大布	四元六角
紅十字大布	四元六角
紅卍字大布	四元五角
雙魚祿字大布	四元六角
二號藍十字大布	四元三角
三號雙錢大布	四元
春牛大布	四元
盛字大布	四元
金鼎粗布	十五元五角
十三磅汽車粗布	十五元五角
電車粗布	十元
四等仙桃大布	三元四角五

日本二次計畫 小麥大增產

【東京廿二日電】本年度小麥生產額約一千萬石、但以最近往華北出口激增、當初日本內地自給自足生產目標一千萬石、已告不足、於是農林省、以往華北及滿洲出口爲目標、決更進行二千四百萬石程度之第二次增產計畫云、

五年四月份 特許登錄件數

康德五年四月份請求及登錄（特許）件數中較占多數者如左、

一、特許 內燃機關最多、混合攪拌及分離、有機化合物、建築、醫療及衛生等遞次之、

一、意匠 電池最多、混合攪拌及分離、電氣開閉器、飲食物製造機、武器及火藥等遞次之、

又一月以降累計如次

一、特許 測定最多、武器及火藥、送電及配電混合攪拌及分離等遞次之、

一、意匠 建築、測定、醫療及衛生、電氣開閉器、汽車等遞次之、試列詳表於次

四月份請求登錄（特許）表

	請求	登錄
滿洲國	八〇	一〇
日本	四一七	五八一
英國	五	四
美國	二四	一七
德國	四四	三五
法國	四	
意國		三
瑞士	二	
諾威		一
丹麥		一
合計	五六二	六五六

一月以降請求累計表

請求	四三一四四
登錄	二七四八三

滿洲輸入組合 准滿商加入

滿洲輸入組合聯合會、第二十三次總會二十日自下午零時十五分、在連開會、到有各地組合代表廿餘名、推山中理事爲議長、關於組合改組案

△第一號定欵變更之件

（甲）聯合會定欵變更之件

（乙）輸入組合定欵變更之件

（丙）商業組合定欵變更之件

△第二號各輸入組合及商業組合資產處理之件

（甲）組合員所有資產之件

（乙）債權債務之處理

△第三號聯合會資產處理之件

逐條審議、照原案通過、自七月一日起、齊々哈爾錦州商業組合、一律改稱輸入組合、同時滿商亦准加入、一致盡力於組合事業之發展及日滿貿易之振興云

日商定期再派 蒙疆貿易團

【大阪廿二日國通電】東亞輸出組合、於廿日在大阪商工會議所開理事會、鑑及第一回蒙疆貿易團之成功、決於九月上旬於市商工會議所後援之下、派遣第二回貿易團與第一回相同、在張家口、大同、厚和、包頭等開商品即賣會、再在同地方、視察商業狀態、經濟狀態等進行研究、

美味・健體强壯飲料 珈爾比斯

一瓶可溶成七瓶之大量！

自會社回家時
請買珈爾比斯
回至家裏可
使家族歡呼

食後進用一杯可防惡疫整理胃腸！

尚有紅紙包大壜 青紙包大壜

6・AR

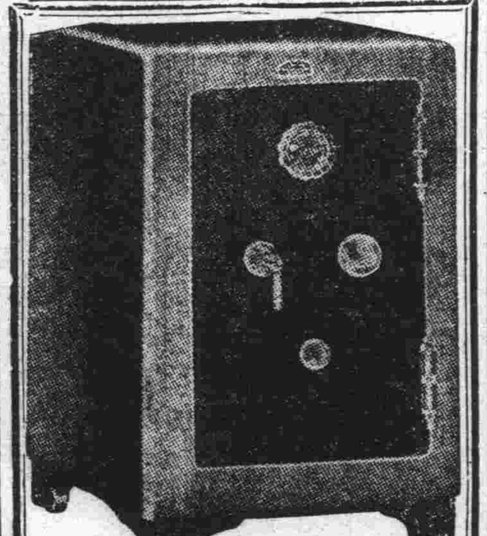

亞細亞金庫店 大連市監部通泰華樓前

感謝濟康醫院徐院長 純五無痛苦戒除鴉片

逕啓者敝人因体多病不得已遂致飲酖自戕之暫時療法每日吸食鴉片少許則不但疾患遠避而身体亦感健壯彼時未嘗不私自欣愉也然積久雖疾病離体則烟癮已成所受之痛苦較諸曩日有增無減迺想百法戒除之均皆無効後經友人介紹入奉天大西門裏濟康醫院未逾旬日烟癮即告戒除並未受絲毫之痛苦誠忌婢之新法也敝人羨感之餘特公報端以伸謝悃且爲黑籍諸公作一階引焉

感謝人 奉天大西門外南小什字街 大滿洲被服廠 于雲橋啓

招募學生

邇來新興滿洲帝國、益見進展、隨之、簿記知識之必要、愈益切實故不通曉簿記者、處世就職、決無成功之望、本校乃滿洲資格最老之簿記會計學專門學校也、有志者、幸勿失此良機！

一、招收額數 四十名 一、開學日期 六月十日

一、卒業期限 本科六個月 速成科三個月

一、教授科目 1、商業簿記 2、會社簿記 3、銀行簿記 4、官廳簿記 5、商事要項

遠道學生設有宿舍日語免費教授 担任教師、均係專門學者、有自信的滿語、從事教授、年齡不拘指導懇切教授盡責備有簡章函索附郵票二分即寄

奉天大西邊門外南二經路 滿洲高等簿記學院

贈 遺精 白濁 調經 早洩 白帶 種子 自療全書

本書共十萬餘言分裝兩厚册內容有男子遺精早洩有求孕種子的良方秘術有白濁白帶根治及不能斷根的理由理論眞確名貴實驗原方由中央衛生署檢定上海市國醫公會証明倘感身罹疾患者欲索可剪報附滿郵五分函上海法租界安納金路榮生里立即奉贈 蔣種玉堂啓（泰）

體育的使命與智育德育檢討

（廣播詞）（四） 高迺義

所謂運動精神的表現最顯著的可說是英國，在英國中代表的比賽諸君都常聽見說過的，劍橋大學對牛津大學的競技，他們最初的比賽是在一八二九年，到現在實際上已有一百多年的歷史，對於比賽上出不道德的行爲，爭吵等的事還一次也沒有，眞是世界上一個模範的比賽，

他們在這百年的歷史中也曾有過若在普通的選手就成了事故的事情，這是在一八四二年兩個船已竟都到了出發點上了，牛津大學的選手中有一名生了急病這樣都不能拿了，在規則上只到了出發線後是不許還換人的，再加上劍橋方面的拒絕更替，結果牛津以七人鼓舞起來勇氣與八人選手對戰了，他們這七人分毫沒把奮鬪的精神挫折，這場比賽眞是演成了風電火閃的白兵戰，結局少一個人的牛津大學倒反勝了，這種情形把勝敗放在問外，他們那樣「來者不懼」的精神，忍勞耐苦的勇敢眞可給我們一個偉大的教訓吧？

然有一回牛津的船沈了，只剩下劍橋獨槽，而且這次的成績與普通時相等，由這一點看吧，在我們的運動會上固然就是普通組，往往在八百米，及千五百米賽跑的時候只剩下頭二三等以下不能入賞的人就都棄權了，這眞是抱歉的事，還有在各種比賽中看見選手對審判無理的質問什麼的，牛津，劍橋的賽船對這種過程眞可成了模範了吧！

以上只用英國一個牛津對劍橋的賽船占了這許多時間，其外像這一類的在運動史上不可消滅的材料還極多：

就是美國加哥大學的教授Sagg氏的人格，他率領着校內的蹴球隊遠征，那次非常球運不好，前半零敗，後半因審判員的誤審，芝加哥才最初得點，但是教授立迫着主將告訴審判把這得的點取消，選手們都是常勝軍，這次因得這一回點全軍的精神，或能發揮起來，就要求着默認，但是正義是能勝過一切的，結局命他取消了，這次比賽當然芝加哥敗了，不過像這樣偉大的正大光明的精神眞是比勝了還强得多了吧？

可是無論那國人對於比賽沒有不願勝的，外國人敗了也是哭，勝了開的比我們利害的多了！因爲誰都喜歡勝！樂意好這是人類共通强烈的個本能，也是人類向上心上不可缺少的要素！不過我們要知道：「若不能正大光明的勝，是不如正大光明的敗」這是最可規矩我們的話吧！

只爲說明勝負兩字用了這些比例，也無奈現在我國体育界過於偏重在勝負的觀念上了

像對敵人以正大光明的精神戰，也不是西洋人獨有，獨占，日本的武士道精神的那種盡忠守義早就成了世界上人們羨慕的焦點了，東亞最有名的例子像三國時代關公在華容道與老將黃忠交戰「不殺落馬之將」的故事，不也成了古今的美談了嗎？

總之古今雖然時代不同，若是眞正的武士，什麼俠客，現在的眞純的運動家，關於道德的精神是一樣的，表面無論怎樣，內心總會有一種神聖的良心在那支配着一切！而且這種精神並不是本來有道德的人方可做武士，運動家的，是因爲他志願這樣，他接近這事，專心的練習研究才在無形中養成了這種道德的！

總結起來古年的体育是露在表面了，可說完全是鍛鍊肉体的，現在在表面上是用不着体力似的了，但是實質社會上一切的事務完全處於体育的术性競爭內，所以現在的鍛鍊体育同時就是磨鍊智育，把古年的原有的精力現在所餘剩的部分使牠發揮的体育下，可以禁止了，節制了兒，暴淫，邪，也就是貢獻給德育了！

所以敝人希望要想完成一個高尙的人格，在努力智育德育之前要正確的了解牠是這兩項的基礎，與人生是不可分離的有支配一切的大使命。（完）

新興德意志青年的體育訓練

凡是一切事都想爭霸於全世界的德意志，在体育上更是不肯落後，無日無時不在盡力練習，若室內大運場之設備以及其他種々有關動的事項無時不在進行，最近德意志在近郊米亢哥比爾根地方舉行林間賽跑，在那還沒有長得繁茂的白樺林中的道上，奮力爭先跑着的希特拉•豬根特之少年們，都是精神百倍，一步也是不肯停的，圖即在白樺林間賽跑德意志少年B組奮力跑的樣子，

各種運動選手體格與醫學觀察

方今正當非常時之期，日本舉國高呼國民体力向上之際，潑剌的國民体力，乃爲推進日本之大動脈，並且二年後（一九四〇）之第十二回奧林匹克大會，在東京舉行之際會，運動之精神的磨練，國民体力之問題，刻已成爲全國民凝視之中心，在此環境中，醫學之研究實有顯著之勃興，本年日本醫學會總會時，關於各種運動選手之健康狀態，運動疾患等報告與統計發表甚夥，値注目者，爲福岡縣，去年四月委囑九州帝大醫學部，在小野寺內科設置福岡縣体育醫事相談所，開所以來，經過一年，診察運動員約達二百名之多數，本其經驗，對於各種運動選手之諸項檢查，及關於醫事相談等之統計的觀察，統於醫學會之總會上發表，

現在將小野寺內科醫員們、對於運動員各種醫學的觀察統計之成果，摘要誌之如次，以供運動選手之參考，

男女中等學生 統計的成果

運動醫事相談所自開設以來只就運動選手，各種運動別，身長，体重，胸圍，体溫，脈搏，血壓，血液像，肺活量，呼吸力及尿，所見，並女子月經等檢查，只縣下中等學校各種運動選手約一百七十名（去年年末止）之統計的結果中就其一般關係深的部分解說如次，

一、選手之体格與一般人

△比胸圍，胸圍除身長，百倍者，

△比体重，爲体重除身長，百倍者，全是數字大者爲良好体格，

△肺活量單位爲立方糎，

左表爲福岡縣下中等學校体位標準表，（昭和九年十一月調査）

	身長	体重	比体重	胸圍	比胸圍	体溫	脈搏數	血壓	血色素量	肺活量	呼吸力
17歲男子22人	165•3 (161•0)	58•3 (52•2)	35•3 (32•4)	87•0 (81•3)	52•6 (50•5)	36•7	76	117—67	85	3610 (3348)	十12•9 一8•4
16歲男子21人	161•1 (158•1)	55•6 (49•2)	34•5 (31•1)	85•8 (79•0)	53•3 (49•9)	36•7	75	117—67	87	3380 (3156)	十13•0 一8•2
15歲男子16人	160•2 (151•4)	51•2 (44•4)	31•9 (29•9)	83•1 (75•7)	51•9 (50•0)	36•9	73	117—68	83	3070 (2852)	十10•9 一8•9
16歲女子18人	153•1 (150•2)	48•2 (45•5)	31•5 (30•3)	79•1 (75•3)	51•6 (50•2)	36•7	87	100—63	82	2590 (2402)	十6•9 一4•2
15歲女子12人	154•8 (148•8)	47•5 (43•7)	30•7 (29•4)	77•2 (73•8)	45•9 (49•6)	36•6	86	106—60	79	2500 (2270)	十6•5 一4•4

如左表所示、運動選手之体格較普通人著有顯的良好，此原因，是因運動而体格向上的呢，抑体格較比優秀者因運動而生的呢，是不明的，想是体格較比優秀的人作運動方得有此結果，總之，此統計是考察運動與体格之良好資料吧，（未完）

春夢

趙恂九著 魏秉文繪

（禁止上映轉載）

他的滴句話，入在王雪英的心扉裏，像匕首刺入肉中般的難過，但是爲找人而來，這種啞叭虧，也只得忍受着，她知道又是白來了一趟，她躊躇了一會兒將想轉身往外走，忽聽樓梯上有男女說笑聲及向下走的革履聲，她急忙抬頭一看，而那對男女也正向下看，她們三對眼睛，恰恰打了一個照面，那個女子看見王雪英在那門口站着轉身便又上樓去了，可是王雪英早已看明白了她是金瑞鳳了，那個男子毫不在乎的，走下了樓梯，到王雪英跟前微笑着說，

「孫太々甚時來的？你找誰嗎？」

「啊！孔科長哪！」王雪英裝着才看見般的驚訝的神氣說，住了一會兒，緋紅着臉問道：

「外子聽說到這兒來了訪朋友，你看見沒有？」

「他嗎？沒看見！」孔萬松微笑着，

「啊！那末我就回去，再見！」王雪英對孔萬松點了一點頭抽身便推門了開走了出去，

王雪英此次尋夫，雖然亂跑了半天，沒得到什麼頭緒，但是她却發見了一個很好的秘密，令她滿意愉快的秘密，就是她認爲金瑞鳳來勾引她的丈夫，都是假的，她承認她自己所觀察的，都是錯誤的，她由這次尋夫到文化旅館裏去，看見金瑞鳳和孔萬松一同向樓梯口走，金瑞鳳因爲看見了她而鬼々祟々地跑了回去，她証明金瑞鳳是和孔萬松在這個旅館裏作那種勾當的了，她推測金瑞鳳既然和孔萬松要好，使不至於再和她的丈夫有什麼不耻的行爲，同時她認定她的丈夫，對於女子的眼光很高，姿色和學問不好他是不肯愛的，尤其他對於淫亂的女子他更是不喜歡的，因爲她的丈夫曾對她說過，所以像金瑞鳳這樣淫亂的人，她丈夫決不能去愛她受她的愚弄……

她在心中胡亂的推測了半晌，愈覺着樂觀了起來，她不像剛才那樣難過了，她覺着天地間立時就明朗了，她在風天雪地裏走，無意識的走，赶她的精神收回來之後，抬頭一看，不免自己好笑了起來，她的家本在北邊，她竟向南走了下去，於是她便走到大馬路旁，雇了一輛馬車回家去了，

她這天晚上又等了半夜，孫師古才回家去，孫師古推門一看，見王雪英在側着身子給阿春奶吃，便一邊微笑着一邊脫衣裳說：

「你還沒睡嗎？」

「還沒睡！」王雪英依然在側着身子奶阿春，住了一會兒便問道：

「現在是陽曆年放假的日子，怎麼還教得這樣晚？」

「就是放假的日子才得好好的教呢！」孫師古笑着答，

「這樣勞苦，我看你不幹吧，辭了得了，反正我們也不在乎百八十的！」王雪英有意無意的說，

「我倒想着辭，可是東家老不準辭！」孫師古說這話時，聲音有點低微，

「不準辭？」王雪英把奶由阿春的咀裏拔出來，很堅强的說：

「明天我給你去辭！你的身体累得這個樣子……」

「先不用你辭，等兩天有了機會，我自已辭！」孫師古急忙不讓他太々給辭，乃用這樣話敷衍他太々，

「其實你辭不辭倒不要緊，不過我怕你……」王雪英說到這兒又止住了，

適應症
寒積食積 心胃疼痛 腿疼疝氣 暴受風邪
茶積酒積 小腹脹痛 婦女經閉 赤白帶下
胸膈脹滿 腎囊潮濕 經漏不調 子宮寒冷
氣逆不舒 赤白痢疾 臨期腰痛 手足不仁
高氏雙層化積膏
定價每份國幣壹圓外埠購買不加郵費 並歡迎各埠代理酬勞
優厚只此一家並無分號 本舖前在奉天大東門裏現已遷移
奉天市小東關大街路北 志仁堂漢藥店 電話四—三六六七番

三菱モートル
絕不減油 附密封軸承
各種馬力在庫豐富 贈送目錄……
三菱商事株式會社
三菱電機株式會社

特向醫家謹告
A 活愛 O
有馬・青山・大槻三醫學博士創製
日・英・美加拿大・愛蘭專賣特許
AO的應用 廿年來治療二百餘萬人 歐美三十國學者一致讚揚
結核免治療疫豫防診斷新劑 贈呈解說
一、自從發見以來已有二十年間，治療的應用約達二百五十萬人，截至去年之三十三萬四千人之鉅，至其成績之良好，爲豫防斯界所公認，尤其是自有AO的國際報告以來（於一九二四年發表）喚起歐美學界莫大之注意
AO已有三十餘國之學者一致讚揚的特長……特選菌苗的特殊
一、培養基礎………免疫作用旺盛
一、係多價代克辛………實用効果甚大
一、不含「過敏元」………副作用絕無
一、不含蠟質故無阻礙………確無異物作用
一、免疫元吸收作用之弊………吸收容易
一、係純淨之免疫元………得以煥發抗病力
一、係由完全致死（自然的）………絕無危險
一、之菌体免疫有効成分而成………保持免疫元之自然性
一、不加凡有易傷免疫元之任何處置………効不能不變性
一、非加効加檢查（乃係硬家兎的人工眼結核、致確實痊癒之實驗）絕不發行
AO的適應症
治療方面，對於肺結核、肋膜炎、皮膚結核、眼科結核、淋巴腺結核、外科結核、尤其是對初期肺結核及有結核發揮卓効、有鐵症可憑
豫防方面，對於潛伏結核、虛弱体質、結核疑症
尤其是腺病質以及嫌疑的學生或兒童、當作豫防
發病方、強体格用，而有收美滿効果的、亦有實証可憑
關於AO增、如有質問、關於AO以及結核病的問題、如有
可疑的地方，請向敝店學術部垂詢，當即懇切奉答
（備索）（仿單）總發行處 日本大阪市東區北濱四丁目四〇番地 須美商店

是兒童的伴侶！
是兒童的智囊！
我們的滿洲

售價一角 郵費二分
全國書店均有代售
發行處 新京特別市北安路 滿洲國通信社
振替口座新京一九二四番

虎骨花蛇藥酒
滿洲名產
我滿洲國地近寒帶朔風凜冽故邦人患風寒症者獨多本藥店揀選名貴藥料精製本酒專治腰腿疼痛四肢麻木肝胃氣痛小腸疝痛口眼歪斜半身不遂及婦女經帶等症大瓶三元小瓶一元八角函購郵費讓免

電話四二八七〇號
頭痛藥 專治偏正頭痛各神經痛及暈眩能消除片癮者體內之毒 每袋三角 每打三元函購每次郵費一角
虎骨熊油膏 專治腰肋四肢疼痛胃腹寒積痞塊腎寒宮冷經痛帶下等症 每張一元小張大角函購每次另加郵費一角
老福順堂 奉天大南關 西大什字街

每週農業 第六十期

養雞法 (2)

育雛箱

母雞長時、就巢及其出也、必放量啄食、侵及雛之飼料、欲限制之、須用一種育雛之箱、其製造頗簡單、長一公尺六公寸左右、寬約一公尺二公寸、以木料爲之、其一面作格子、僅容雛之出入、於是入母雞於箱內、別給飼料、而雛於格子內、出入自由、箱外餌料、得隨意啄食、且此箱容易運搬、得擇溫煖之場所而安放之、

人工保姆器

由人工孵化、一時得多數之雛、宜以人工保母器飼養之、其器爲金屬製之湯罐、其中入溫湯、下設洋燈火、晝夜不絕、保持溫度、湯罐之下、附以木製之脚、其周圍懸掛紗羅絨氈羽毛之屬、使雛覆其下、如蔽於母雞翼下、然恐食煖近火、四周罩以鐵網、雛出入其中、既得溫度、如就母無異、而器之設施、並可禦猫犬等之來襲也

要之飼育雛雞、爲養雞上所最困難者、人工保姆與人工孵化、皆當經驗熟練、始可從事、若人工保姆不克熟練、當人孵化之際、不如將其已孵之雛、於夜間分給母雞飼育、較爲穩妥也、

(四)雛雞發育狀況

雛之發育狀況、大約至四五星期、生柔軟膚毛、以保護其体溫、此時不須母雞休溫、可漸使雛開休眠、至六七星期、羽毛愈生長、可使之在塒杆上休眠、然此時以未習慣、往往墜落、且以休眠中体重之故、兩脚麻痺、得不良之結果、其床地宜散布細沙或灰、以防跌損之弊

漸次至第九第十星期、能離母雞而獨立、至是雄雌亦判然分明、或羽毛未滿、而交尾之情、已勃發而不能止、是大有害於發育、故雛之兩性、宜分別飼之、

(五)食料及給食法

給食不可過早、雛自出產後、可經二十四小時、不給食物、蓋雛雞產出後、其腹中尚有卵黃餘留、倘未化食、則凝結腸胃、釀成便秘、世有無經驗者、恐其餓斃、早給食物、於是先出者得食而强、後出者不得食而弱、强者壓弱、得食愈多、弱者被壓、得食愈寡、遂使同一孵化之雛、經二星期後、顯分大小故凡同孵之雛脫殼無論遲早、給食要當齊一、雛給食之始、以煮熟卵切細、加二倍麵包之粉末、混以切細之青菜少許、攪拌於牛乳或淸水中、使食而易化、卵不可常與、恐起便祕症、及反射的下痢症、一二日後、宜不加煮卵、易以肉之細片與昆虫裸虫等、加燕麥小麥大麥蕎麥麥粉米黍等之粗粉、若用粟稗等、須搗之極碎、蔬菜之外、給以柔軟草葉、若起初即給以適宜之動物質、有盛其生羽及易壯之效、又蔬菜青草在雛時、比肉類更要、若青物不充、決不能十分發育云、

桑樹

(二)接植法 把瘦弱或收成少的別種桑樹的枝條、緊接在强健和收成多的桑樹的身上、使他接合、共同發育、這叫接植法、用這種接植法、大約可以保留强健的桑種、或使瘦弱的變强健、又可以使他生長快速、這種法子、就是把上年生的無病傷的小枝條剪下、除去兩頭、用當中二三寸長、有三四個桑芽的一段、做接穗、又取種植四五年、發育强盛樹皮細潔、樹勢以及發育時期和接穗差不多的樹身、做接木、採取接穗的時候、春天在接根則二十天或十天、採好了、把他放入細土中、秋天在落葉後、採取了、藏在冷的房子裏、把下部放在潮濕沙土裏面、至於接植的時候、大約在春天、先把接穗的下面、漸成馬耳形、把接本的一面剖開、這種用刀、必須快利、纔可以不損壞他的皮子、剖開後、把接穗和接木緊接、然後把草繩結着、栽種在桑田裏、每離開五寸種一樹、把細泥蓋過接頭地方、過了三五天察看一回、如果接本生出了新芽、把他除去、接穗生了新芽、可選强大的留着一枝、餘都也除去、等到留存的一枝新芽、長到三寸長、先施些淡肥、漸漸的再施些重肥、此後只要注意害虫和亂草、就可長成、

(三)插條法 取成樹的枝條、插植土中、使他重生根苗、另營生活、這叫插條法、在初冬葉子枯黃後、把發芽興盛的枝條、從接近根的地方、把他切斷、剪去枝頭、留三寸多長做插穗、收藏着、再選陽光充滿、溫和的地方、預先深耕、施以肥料、到來年春天、每隔三尺地位、開一七八寸深的溝、再放些肥料、上面蓋一層泥土、然後取插穗插入、把四面的泥土蓋滿、和地一樣平、此後須注意地土的乾濕、和雜草、發芽後、可選兩三個强健的芽留着、其餘的除去!常々施以淡肥、到秋深、就可得四五尺高的苗木、再把他拔起、放在乾的地方、等來年春天、就好把他種植桑田、或拿來做接木、

(四)壓條法 把成樹的枝條、壓入土中、使他另生了根苗、然後把枝條切斷、離開母樹、成獨立的桑苗、這叫做壓條法、先選風光流通的沙土、依着相當的離開、栽種母樹、到第三年的春天、就可把母樹的枝條做壓條、譬如明年可以壓了、在今年把母樹的細弱枝條先行除去、使其餘的强盛枝條、更加强盛、壓條的時候、大約在春天發芽前!把母樹的周圍泥土耕鬆、放些肥料、等桑芽長到二三寸、(未完)

造林法各論 (4)

六、松

截去大根、唯留四旁根鬚、春分前、浸子點種、三年後帶土移栽、百株百活、法與種竹同、天日松不用糞、喜背陰處、柴松、落子即出松秧、尤宜山土、剔牙松、最忌傷本、

七、柏

柏有四種、扁柏、質黃易長易萎、山地坵壠並相宜、檜柏、休堅葉尖質赤、一名檜尖、又名血柏、難長亦難萎、瓔珞柏、亦難長、可値庭際、側柏種貴、惟園圃中植之、俱無花有子、春分下子、或清明或秋後移栽、

八、杉

幹直葉細、易長、各地皆有之、以中國贛皖兩省出者質最堅、自棟梁以至器用小物、無不需之、山中植者、斬伐後放火燒山、驅牛耕轉、則火灰壓下、土氣漸肥、然後插種、亦有植於坵墓園圃中、法宜驚蟄前後、斬取新枝、插土中、天陰即插、遇而尤妙、

九、槐

收槐子曬乾、夏至前、以水浸生芽、和麻子撒肥地、當年即與麻齊、刈麻留槐、別堅木扶、以繩闌定、來年復種麻護之、三年或移栽、花淡黃色、以初秋時開、子可染色、又可入葯、

十、楡

楡有幾種、葉俱細密覆陰、白楡未生葉時、枝間先生莢、形似錢而小、俗呼楡錢、又名枌、春分種於肥土、三年可移栽、栽時截去上枝、用箬包裹下土踐實、身縛荊刺、以防人畜施繞搖動、

十一、柳

臘月取青嫩枝如臂大、長約一公尺、燒下約一公寸、埋七公分以上、隨地幷插皆活、喜實土、凈則凍死、春初生黃蕊、春晚葉長花老絮出、因風而飛、謂之柳絮、其材可用、山柳、赤而脆、河柳、白而韌、

十二、楮

楮即穀(音搆亦作構)、擣皮造紙、用之甚廣、種法、春間將子淘洒、同麻子漫撒、秋冬留麻勿刈、爲楮遮護、明春放火燒之、一歲即長大、三年可斫、樹有雌雄、雄者皮斑而葉無椏、花成長穗不結實、雌者皮白而葉有椏、又開妍花、結實如楊梅、用時取葉有椏又有子者爲佳、種三十畝者、歲斫十畝、三年一遍、

十三、烏臼

一名桕臼、葉似梨杏、五月開細花、黃白色、子黑色、冬月取子、煎成爲蠟、仍將核蒸煮、取脂澆燭、或和桐油內製傘、存渣扎餅、可壅田、種法、必須接、否則不結子、雖結亦不多、

十四、梓

木似桐而葉小、花紫、其角細長、冬後葉落而角猶在樹、秋冬子種、三年移栽、梓爲百木之長、又名木王、蓋木莫良於梓、故書以梓名篇、禮以梓人名匠也、

十五、冬青

性不擇地、不知寒暑、其子落地即生、移栽亦活、一名公萬年枝、女貞別種也、葉微圓而子赤者爲冬青、葉長而子黑者爲女貞、女貞一名蠟樹、其花香繁、子並纍々滿樹、立夏前後、取蠟虫種子、置子樹間、半月虫化、延枝上造成白蠟、逢秋剪取、以木煮溶濾、置冷器中凝如石膏、

十六、椿

香者名椿、實而無莢、臭者名樗、疎而有莢、令人莫辨、樹謂之椿、非也、根旁出、小樹、春秋二分栽即活

十七、椒

產子蜀川、其葉對生、尖而有刺、四月開小花、五月結實、秋深熟時、揀粒大者陰乾收子、來春種於陰處、河泥壅、不用々糞澆、冬月以草覆之、最易蕃衍、

十八、樹薯

歷史及產地、樹薯、英名滿尼約克(Manioc)、美洲巴西、古巴、波多黎哥及亞洲以南多產之、白葡人試種於非洲安哥拉、由是而坎雅而岡果而達荷美等處、聞風興起、遂爲黑人食物大宗、(非洲無米無黍之處皆種樹薯)今則偏熱帶無不種之者、吾國除北方嚴寒之處不能種外、其餘各地皆可種、

氣候及土質、天氣宜熱、空氣宜濕、多含磷鉀諸質之土爲上品、沿海新長成之地、歷久而乾者爲最上品、

形狀及性質、形狀爲木本大葉球根、性質熱喜陰濕氣、不喜水、然下種一二三月後、則又需多量之水、滋養其中之根、

播種之宜忌、於春季攝氏表十八度左右時、將二公寸半長樹薯梗、三枝一束、插入鬆土中、俾梗之上端、露出土面約三公分、其距離縱橫相隔一公尺許、倘效尋常插種、則多生大葉、開花、氣盡上行、竭力枯死、不能多得樹薯、

訂正

農業週刊第五十九期中之外國蔬菜種法第五回菜名番茄誤植爲洋葱、又造林法各論回數3、字誤植爲十、特此訂正、

代郵

烟台張鶴九君：頃接來函所詢「農業進步」雜誌、該書之發行處：爲旅順市善通寺町三番地農業進步社是也。 編者

外國蔬菜種法 (六) 馬鈴薯

馬鈴薯又叫做洋山芋、原來是一種莖、生在地裏、看起來好像根的樣子、這種莖通常叫做塊莖、上面有許多凹點、裏面有芽、這特叫健「眼」、葉由多數小葉子合成功、色很濃綠、而有長的葉柄、各地都可以栽培、性不怕寒熱、土質以輕鬆高燥的壤土爲最適當、繁殖通常多不用種子、而用塊莖、有三個方法、現在說明於下(一)種薯繁殖法、把去年所採收的種薯、春間二三月裏拿出來、埋在土裏、就會生根抽葉、(二)眼植法、把塊莖切斷多數的小塊、每小塊須有一個眼、斷面須塗以草木炭、以免腐爛、然後放於苗牀裏、亦可自成新株、(三)芽插法 莖上所發生的芽、長至三四寸許、殘留基部五分許、剖斷插入土裏、也可繁殖、肥料普通用鷄糞、骨粉過燐酸石灰等、當於未栽植前施下去、草木灰也很要緊、因爲其中含有一種鉀質、能够預防病害、且使容易貯藏、也於早日施下、其他如人糞尿、大豆粕油粕等、當於抽莖後纔可應用、薯既經抽芽、最好各留强壯的二個、其他盡行除去、照理說起來、收量一定會減少、但是薯形因此而加大、獲利可以增倍、倒還合算呢、其餘如摘花、刪葉、中耕除草、也是很要緊的、八九月裏可以採收、採取的時候、掘起全株、輕々搖動、薯自然落下、不然還未到成熟、須再停幾天、

滿語播音節目 JQAK 大連

五月二十三日(星期一)

午前

六、三〇(新)國歌 建國体操、唱片、
七、〇〇(新)初等日本語講座、高宮盛逸、
七、二五(新)格言先哲故事唱片
七、五〇(全滿)淸晨音樂、(唱片)
八、二〇(新)氣象通報
八、二五(新)建國体操
八、四〇(全滿)學校講話、求學的成功與失敗(一)張文蔚
一〇、四五(全滿)經濟市況
一一、五〇(新)唱片
正午(新)報時

午后

〇、〇一(新)唱片
一、〇五(哈)經濟市況
一、一〇(全滿)經濟市況
一、二〇(新)新聞
一、三五(哈)淸唱空城計、外三曲、尹秀英、外三名、
四、四五(哈)經濟市況
四、五〇(全滿)經濟市況
五、〇〇(新)新聞、唱片、
五、二〇(新)英語、新聞
五、三〇(哈)兒童時間、講話、兒童與音樂、王欣然、
五、五〇(新)兒童新聞、岡田信壹
五、五五(新)中等日本語講座
六、二〇(東)日本語兒童新聞
六、二五 評詞三俠劍(一七〇)何少庭
七、〇〇(新)政府公報、經濟市況、告知事項、唱片、
七、三〇(哈)滿華交換放送對伊大利親善使節團來滿聯歡之感想、哈爾濱高等法院院長、楊繼楷
七、五〇(奉)粵樂、和合音樂團
一、粵樂
1、小桃紅 2、連環扣 3、醉翁撈月 4、香夢 5、楓林落葉 6、平湖秋月
二、舊劇 捜孤救孤、奉天放送局國劇研究部
九、三〇 報時
九、三一(新)新聞、經濟市況、氣象通報、新聞、告知事項、明日節目豫告
一〇、〇〇(新)國樂、絃樂、管樂、滿洲國樂社演員
一、國樂、崑曲 牡丹亭、(驚夢)
二、絃樂 1、楓林落葉 2、步步高
三、管樂 1、掛金鎖 2、慶神歡

疥癬

皮膚藥 愛膚膏

頑癬皮膚病 一盒保好

在夏秋的時節、最易蔓延的皮膚病、如放任不理、則有起可怕的丹毒或敗血症的危險、所以須速調治爲要。這有良藥、名叫愛膚膏、雖爲作痒厲害、欲眠不得的皮膚病、一經搽用本膏、刻能解決一切的痛苦、謹勸一試、便知言之不謬。

皮膚良藥 愛膚膏的特効

一、滲透深達力的卓越 因具有卓越的滲達力、故對於竄在皮下的菌虫、有立刻殺滅的偉効。
一、祛痒止痛使獲早痊 因爲本品把特殊的殺菌收斂消毒保覆劑、適宜配合而成的膏藥、故既能祛痒止痛治瘵、又能剝去病皮如袪薄紙、振刷新陳代謝作用、將皮膚病的痛苦一掃無遺。
一、愛膚膏沒有絲毫的刺戟性 凡具有刺戟性的藥物、有使患部腫爛增惡、且使皮膚抵抗力低減、而促病菌蔓延的危險、可是良藥愛膚膏、是個絕對無刺戟性的皮膚藥。

主治効能 頑癬、脚趾濕癢、陰囊癬、金錢癬、牛皮癬、疹癬、鵝掌風、濕疹、凍傷、火傷、創傷、擦傷、胝胼(生鷄眼)陰毛虱、毒蟲咬傷、靴傷、酒刺、粉刺、面皰、雀斑、汗疹、丹毒、潰瘍、陰部痒疹、陰部潰瘍、口瘡、耳瘡、頭瘡、糟鼻、子鼻瘡、痔瘡等皮膚諸症

藥價 試用盒 金票十二錢・小盒 金票三拾錢 中盒 金票五拾錢・大盒 金票一圓

各埠大藥房均有代售

總經理所 順和公司支店 大連市山縣通一丁目 振替大連三七六五番・電話(二)七六〇八番

爲着諸君服裝 採選 夏服料 齊備 豐富

永裕綢緞百貨店 (大連新大街) 電話 三三一六九番 三二二四六番

西服部 歐西出品 大批御進 色色皆新

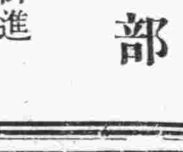

大連 中央旅館

鳴謝國內軍政學各團體

啓者敝旅館復業以來、迭承國內各省市縣軍政學各團体於來連觀光之際、枉偶敝館、惠然下榻、榮幸何似、感激莫名、惟時至春秋、恰爲旅行節季、團休光顧者既多雖自分屋宇廣濶、有時亦不免投寓者向隅、盛意隆情、未荷接受歉甚罪甚!且當敝館滿員之際、招待容有未週尤覺遺憾之至、爰特聲明數忱謹鳴謝悃、敬希各界鑒諒爲荷

鳴謝 治愈痔漏經血不調

啓者敝人趙實善素患痔漏病症初起肛門刺癢並疼痛偶爾乾燥每逢大便下血甚多在肛門兩旁長出疙瘡二個內裏有管次後又在肛門兩邊長出三四個小包疼痛更甚不時兩星期包即潰破流出濃血甚多瘡口自封自破屢次診治到好時犯此病一年比一年加重肛門腫脹破爛難堪更管流濃流血腥臭難開坐臥疼痛行步困難小便難開大便痔難敝人經十幾年的診治受盡針刺刀割之痛苦服藥無數毫無功效幸經友入陳君介紹敝人去到玉德堂藥店購血減痔除漏丸兩盒不到十幾日病症全愈再有敝內入患經紅不調十年有餘黃白帶很多無論冬夏腥臭難聞月經不準經前錯後經色不正腹內病塊因氣即犯疼痛甚劇雖經多方醫治從未見效頂至去年諸病大見沉重終日腰腿酸疼四肢無力每逢行經臍腹絞痛月經四五十日不見或一月見兩三回淋滿不止經色淡紅或紫黑成塊小腹脹滿心忙心跳頭暈目眩飲食無味日夜呻吟痛苦難言迭經名醫診治服用各藥功效毫無諸病日甚一日也在玉德堂藥店購調經育生丸一盒裝廿付價四元服用之後諸病全愈飲食加增面紅体壯前後判若兩人十餘年的痛苦服用此藥迅速解除敝又介紹親友患者若購服此藥亦果奏奇效誠濟世之良藥敝人實在感念救治之恩無可爲報謹將治愈經過登在報端介紹同病並聊表敝人感謝之意外埠患者購藥去信玉德堂藥店郵妥減痔除漏丸一盒裝廿付國幣四元函購加郵費二角

玉德堂藥店 在奉天大南關街上頭路東利長油妨胡同八號函索說明附郵票「四分」

鳴謝入趙實善趙李氏謹啓

註冊商標

專治痢疾腹痛胃腸病靈藥

健胃固腸丸 (けんいこちやうがん)

胃腸衛生必備

夫胃腸爲人身營養最要之機關首宜注重其衛生以保强健否則腸胃衰弱百病叢生彼傳染病中如紅痢霍亂等症病勢劇烈極易奪人性命他如因水傷食傷而起之吐瀉腹痛消化不良諸病無論男女老幼人人日常所易患一言以蔽之曰胃腸不衛生耳故欲謀胃腸之衛生不可不先服 健胃固腸丸 此丸功能補胃整腸專治紅白痢疾痧疫胃痛腸炎消化不良吐瀉腹痛胃腸衰弱各症如能日常服用可保胃腸强健益壽延年也

全國有名大藥房均有出售

藥價 貳拾錢 貳圓 參拾錢 參圓 五拾錢 五圓 壹圓 拾圓

總發售處 谷回春堂大藥房 大阪市東區伏見町

仁丹的主要劑
雲南麝香
加拉那精
維他命乙
朝鮮人蔘
薩芙蘭

陽光淡蕩
樹蔭送暖

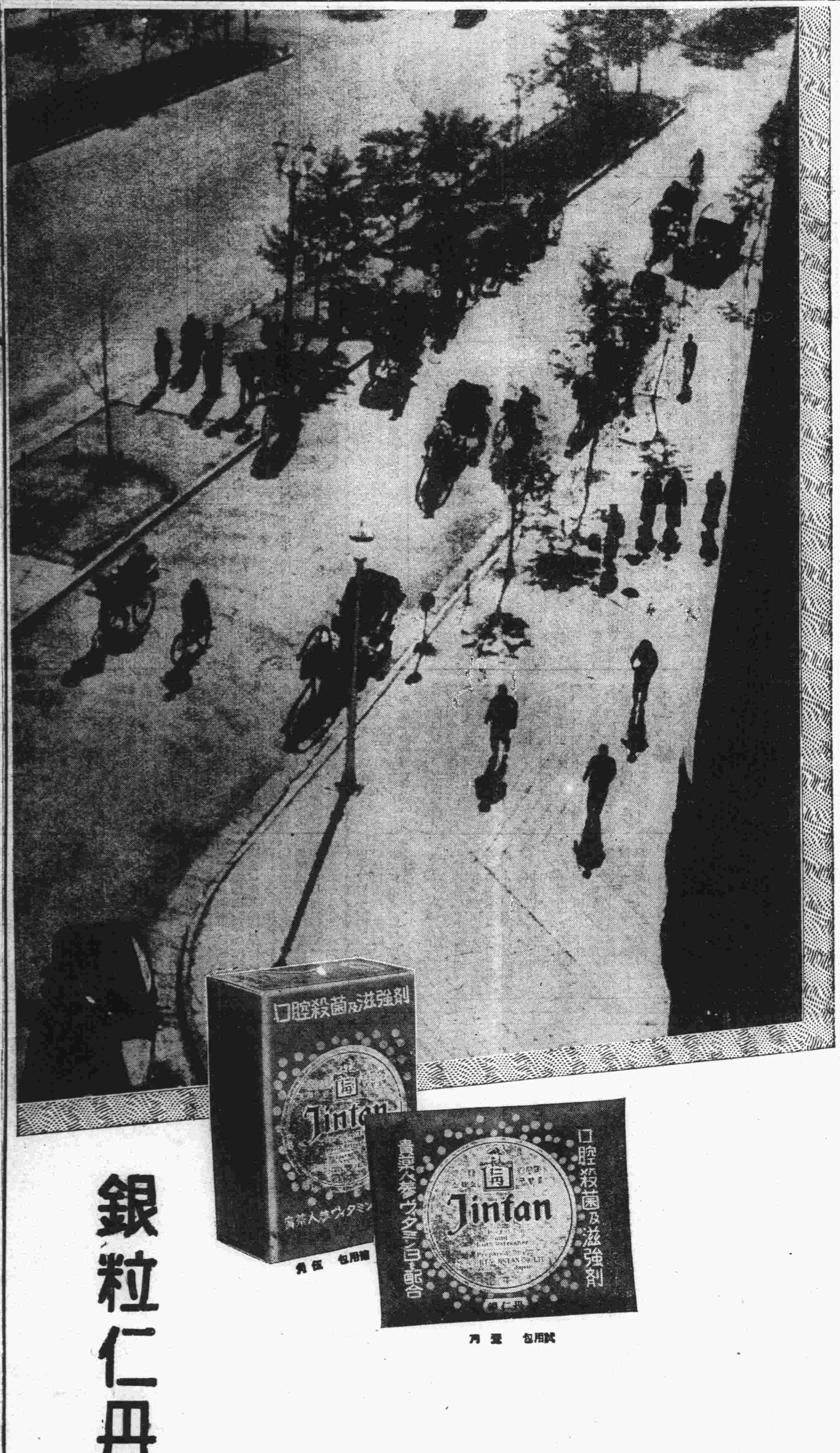

徳用包 伍角

試用包 壹角

銀粒仁丹

淡蕩的陽光！
和暢的氣候！
實際是「時宜人適」的時節了。
旅行，
遊樂，
活動，
都在這個時候開始。
然而病源菌的蠢動期也是在這個時候；
所以就保持康健一面來說：
現在眞是

仁丹活用期！

滅菌驅病

仁丹裡頭所有配上的殺菌劑，其効是殲滅漂浮在空氣中或是蕃殖在飲食品裡的各種病源菌的進犯。

强胃潤腸

仁丹裡所配複合藥効的高貴主劑，有益於節制腸胃粘膜的荒廢，開胃補脾，不但解中毒症；而且振起消化力。

充實筋力

仁丹裡頭所配雲南麝香和加拉那精兩種荷爾蒙，對於補精固元振作生活元基的効力很大。旣功充實力氣更固强抵抗力。

清腦効能

仁丹裡所配人蔘和洋紅花是功効蘇活作用，在增健効果上的强心淨血補血的作用更大。以兩者相併俟清腦利目舒神爽氣更不必說。

各地均有出售

森下仁丹株式會社出品

總經理處 大連市浪速町 日本賣藥株式會社仁丹部

意大利經濟使節團 六月二日來訪大連

六月二日意大利經濟使節團一行二十五名到連。在此以前。關東州廳極力準備歡迎。具体案已定。並由關係方面推選十六名接待委員。以期萬全。一行之中。並有六對夫婦同行。一行於訪國都之往返途次。各逗留大連一日。如包爾甚大使之當時歡迎狀況。稍有不同。但訪旅順事。一行逗連日程大体如下。或稍有變更亦未可知。

六月二日 午前九、〇〇到大連碼頭△九、二〇到大和旅館△一〇、一〇到關東州廳（與州廳長官、市長、商工會議所會頭交驩）△一〇、四五到滿鐵本社△一一、二〇星浦大和旅館（歡迎園遊會）△三、二〇到旅順白玉山。△四〇〇到東鷄冠山着。△四、五〇到博物館。△六、五〇到大連大和旅館、

六月三日 午前九、四五到大連驛△一〇、〇〇搭火車赴新京。

一行六月十三日午後二時半再來大連。十四日搭輪返國。

接伴委員
委員長內務部長 白石喜太郎
財務部長 田中 稔
秘書課長 石橋美之介
地方課長 細川 清
學務課長 森岡謹一郎
屬託 篠田廣海
囑託 高田隆一
大連市役所總務課長 玉田忠一
滿洲總裁室庶務課長 有賀庫吉
大連商工會議所理事 長永義正
旅順要塞副官 長川 績
旅順要港副官 近藤 信
州廳警察部長 前川新一郎
高等警察課長 大和田彌一
保安課長 瀨海辰亥
警務課長 井上理吉

△△彷彿當時之海戰▽▽ 旅順炸沉模擬軍艦

海軍紀念日 追於眉睫。接到徐州陷落之快報後。軍港旅順市極爲騰歡。其決定行事如左。
一。摔角
二。模擬軍艦之爆破。當日若天氣不良。難以實施時。白玉山招塊祭當日於西港擧行。△模擬軍艦之位置。在黃金台海水浴場三百公尺之海面上。船体長二十公尺寬四公尺。高一公尺五十。染成鼠黃色。檣竿上懸掛舊俄國軍艦旗。髣髴當時之實事。爆破以前。放信號火箭。
四。軍民聯合運動之種目開會之辭（東鄉中佐）軍艦旗懸掛（總員）皇居遙拜。慰靈默禱（總員）愛國行進曲（總員）愛國行進曲体操（旅高女）行進体操（海洋少年團）体操（旅中）繼走（高公附屬公）遊戲（旅公女）騎馬戰（一小）武裝比賽（海軍）遊戲（師範附屬）倒棒（旅中）輝光亞細亞（旅公女）拔河（師附）東鄉氏（一小）建國体操（旅中）遊戲（旅女師。伴奏旅高女）遊戲（旅女高）軍艦曲（總員）閉會
當日軍艦爆破事。爲歡迎一般市民往觀。先鳴警笛。爆發時。吹奏洋號。作澈底的宣傳。

大連市之海軍紀念祭

二十七日之海軍紀念日。大連市當局。在午前十時。於大連神社擧行祭典。州廳長官。大連市長。滿鐵總裁等參列。

普蘭店亦 祝徐州陷落

【普蘭店】普蘭店街。二十日當徐州陷落。各戶懸旗祝賀。二十一日午前十一日。各市民齊集於南山新運動場。擧行慶祝式典後。即時沿街執旗遊行。

愛國郵票 發行一週年 殆已售罄

日本遞信省發行之愛國郵票及明信片。在日本。滿洲等地出售。已將至一年。本年六月一日。爲出售一週年紀念。現距期尙有十日。關東遞信局二十日統計將近一年間之賣出數如下。
二分明信片（賣價五分）七萬枚。尙餘七千五百五十枚。二分郵票（賣價四分）二十萬枚。僅餘八千九百六枚。三分郵票（賣價五分）五萬枚全已賣出。四分郵票（賣價六分）二十萬枚。餘二千四百九十五枚。成績良好。
此等郵票之買者。多是大連市內各小學校小學生。遞信局對此非常歡喜。至六月一日。已許有全部賣出之望。

開婦女電影會及 有力者懇談會 國婦關東州地方本部

二十六日午後

滿洲國防婦人會關東州地方本部。爲使滿人及婦女深切理解滿洲國防婦人會之任務及責任。爲諸該會運動之擴大發展及準備工作。定二十六日午後一時。假大連市內常盤橋三越五樓社交室。邀滿系有力者。如各會長及各公私機關長等。開懇談會。於滿洲帝國協和會後援之下。以期達成目的。且有協和會大連事務所小山所長關於時局講演。闡明時局情形。懇談會後演電影。歡迎滿系婦女踴躍的參加。

報應不爽 義犬救主 難中又逃生

昔時義犬救主。散見於歷代史乘。比及近年。此類故事。則已不可多睹。十數年前。大連周氏義犬。救其全家出自封難。至今猶燴炙人口。流傳不衰。玆據新京電訊。又有義犬救主之美談。南北先後媲美。誠所謂無獨有偶也。緣即新京四道街署管內。名常富者。畜有一犬。名曰四眼。前年冬季。常某因經商失敗。企圖懸樑自盡。幸被四眼犬瞥見。立即示意家人。始得免於死難。從此家人鄰右。即義犬呼之。寵遇有加。詎以該四道街署。施行撲殺野犬。四眼義犬。本無狗票。該署初不知其有斯來歷。並未格外寬免。一樣捕狩。待期射殺。事爲警士許國權君。代購狗票一枚。四眼始得死裏逃生焉。此殆亦報應循環之謂歟。（寫眞即四眼義犬與許警士。左爲犬主常某。）

於公園施設內 添設動物園 市長在市會席上所闡明

第百十四回。大連市會。已於二十日午後二時起。假市役所市會議場內開會矣。其出席議員。計三十名。提出有如左之四項議案。首由定刻。由丸茂市長致開會詞。繼則貝瀨市會議長着席。開始議既定議案。並以徐州聖戰陣歿之英靈默禱。則全員起立默禱一分間後。繼由小野議員有緊急之質問。
一、當此物價騰貴之同時、較其他之收入爲薄弱之市吏員。薪俸是否應行增薪。
二、爲使体位向上。或以克服結核症爲見地。而以中央公園保健浴場。改爲兒童療養學園之意志。是否可行。
三、將中央公園作爲東洋唯一之動物園 化之計劃。是否應由市負担之。如斯。則在此非常時之下。甚爲妥當。實爲不可缺的案。

對此則丸茂市長。有如下之答
一、市吏員之臨時津貼增給之事。貴意見堪爲感謝者。在現在正在考慮中。但尚未有如何之計劃。然在今後。則加以計劃之。
二、在保健浴場之問題。會有以考慮。然以小野議員之意見。因與之反對之意見。亦有相當情勢。而對此問題。不日關於此問題。將行開催討議之。
三、作以東洋唯一之動物園之計劃。向來 則有之 而在公園施設中之動物園。正在考慮中。對此事則爲五年或十年的繼續事業者。且並不是。在此非常時局之下。而能即時實現者。對此亦在前同列。而將開以委員會。以各委員爲基礎。在行時亦必加以考慮之。

如斯之答辯。則小野議員並不追究。繼則移入於既定之第一號議案。爲昭和十三年度之別制等級。及戶別制特等之負担步合決定之件。由丸茂市長起立述以如別項之。在五會二十二屯合併後之新戶別制賦課之方針。乃由小野議員之動議。以第一號議會。而移於第二讀會。由議長指名的指定。原。中島。蔦井。井上。西川。石川。櫻井。欽黃。周。之九議員附託爲委員。無異議而決定之。繼則有第二號議案。爲大連市戶別制規則中。改正之件。由小野議員認爲原案當者。而動議爲可決者。如斯則無異議後移入於第三號議案。爲不動產處分之件。即對舊火葬場之處分案。則小野議員亦贊成原案。即行可決之意陳述後。仍以無異議後。則繼爲第四號議案。貝瀨議長以大連市基本財產五百元寄附之件。以議制三十七條。而貝瀨議長退場後。由若月副議長代理之而以原案可決。至午後二時五十分始行散會云。

初夏新到之
男女各種衣料
流行新式坤傘
高級西服料
種類齊備
定價低廉
各界士媛
歡迎參觀
奧町 瑞康百貨店 電話二六九五六

夜間何來壯漢 揮刀傷人

貔子窩管內城子疃屯五百四十八番地水果商黃有倫長男黃書田。（十八歲）家。昨深夜闖進兇漢。手持兇器。擊傷黃某頭部。犯人逃走。黃經人送至病院醫治。據悉犯人持者是菜刀目下州內各署正協力緝捕中

交通安全全日 第二日成績亦佳

交通安全之第一日。得有良好成績。第二日之二十二日。則仍由州廳保安課及大連各警察署以及交通協會主辦之下。擧行如第一日同樣的。由午前八時起警官。防護團。少年團等各種團体。組合員等一千餘名。佩帶腕章。於陰雲密佈之下。在十字路口從事整理交通。成績尙爲良好。午後至四時閉幕。

電車碰傷騎車者

關東州廳及關東州內各警察署關東州交通安全協會合同主辦行「交通安全日」第二日。即二十二日。大連都市交通會社二十二號一系電車。（司機劉金伸。四十七歲）午前九時由西崗子栄市前開往寺兒溝途中。行至西崗街四十六番地附近。突有市內淺路町一番地共和樓櫃夥劉壽山（年二十歲）騎車由東而來。其適後方又來汽車鳴笛示警。騎車之共和樓櫃夥。爲避汽車。手荒脚亂。電車司機以爲其由前方正面而來。當不至不讓避之。雙方不注意。竟轟然一聲。撞得人車兩分。電車前衛玻璃碰破。所騎之車。固無損失。但騎車之劉壽山。已被電車撞傷。後腹部有長二寸寬五分之重傷。面部亦傷四五處。鮮血直湧。司機見狀。急行停車。致未軋死。但被害者已人事不省。當由人報告該管東關街派出所。由署員電知本署。由高草木巡查率同田翻譯。赴現場檢証外。並將被害者買車送於博愛病院治療。或許能保住生命云。

業餘敗於黑猫 一般籃球循環賽

大連市民体育會籃球部主辦之一般春季籃球循環決賽。二十二日之星期日賽於一中。天氣雖陰涼。來作壁上觀者亦非常擁擠。是日因滿化隊臨時棄權。僅餘業餘。甚靑。黑貓。三隊。臨時抽籤表決。第一場爲黑猫對業餘。午前自十一時三十分由大森。遠山二君裁判。兩軍疆場爭奪。各顯妙技。各不相讓。所投必中。時至十分。兩方分數不相上下。業餘後保守嚴密。致使黑猫屢攻不得。黑猫改變方針。由後衛王遠射投中者多。時至十六分。雙方分數相等。業餘專以姜述聖籃下投球。上半業餘以三十二對二十九。佔優。休息後。黑猫陣容變動。前鋒附代王出場。一刹那黑猫進攻大見進展。業餘防守更緊。幾度惹起白熱戰。時至十四分。業餘分數仍高黑猫四。五分。但黑猫終不示弱。再度變更。由兩側遠投。突破業餘後衛乘機大攻。分數漸漸增多。結果後半三十四對二十八轉弱爲優。結局六十三對六十。黑猫勝。成績如左。

◇第十三日（二十一日）
業餘63（3627……1414）28滿化
◇第十四日（二十二日）
黑猫63（3429……2832）60業餘
業餘53（2425……2126）44甚靑

新添項目數種 脚踏車賽大會

大連輪業組合主辦。本報後援之第二回滿洲自行車比賽大會。二十九日（星期日）在兒島運動場擧行。現在每日在運動場繼續猛練。特別此次大會之新項目之重量跑（砂袋重十五貫餘（一貫六斤四兩）尙有吃面包。釣瓶等。能引起興趣。

瘋狗豫防注射

大連署衛生係。爲豫防瘋狗病。日前曾施行豫防注射。其中多有遺漏者。故數決定依左列日期。實施注射。若有違者。必處罰不貸。
△自二十三日到二十五日（午前自十時到午後三時止）在本署院裏△二十六日（午前自十時到午後二時止）在桃源台。周水子。柳樹屯。各派出所△二十八日（同上）在湖見町派出所。

輪船水夫盜貨

最近航行來連之各輪船水夫。多有密運暨竊盜之劣行。連日來。破案數起。殊予乘客以一大不安。又有滿洲丸輪船水夫。即天津人郭福祥（三十一歲）因有大連市內某日商託該輪船載洋貨襯衣等頗多。途中郭以寄貨可居。忘却法律。暗中開箱。竊貨物大半。當該船入港時。經商主點檢。缺少若干。報告船長終未判明眞象。嗣後郭某。持贓到長生街某當舖質當。被沙河口警署刑事發見弋獲。

人事

大連市光風公學堂教員柯玉堂君。爰於五月二十九日（舊五月一日）午前十時。假市內泰華樓禮堂擧行結婚嘉禮。並招待親友。

防上海窒扶斯之侵入 凡輪船及客人衣服一律消毒

目下上海方面有發疹窒扶斯。爲防其侵入滿洲。水上署及海務局檢疫課於廿一日午前招致州廳。及小崗子署各關係者。在水上署行以種種之協議結果。今後有左之防疫方針。

◇……大連港防疫對策

對中國下層民之海路來連者檢疫。則由水上署聯絡協議而嚴重施行。至其方法。
（甲）與從來之視診檢疫同時。觸診体溫測定及身体各部之詳細。行以檢查之。
（乙）如有發熱患者之際。查其原因。病名等。
（丙）患者之發生時。對於船舶施行檢疫消毒。驅除昆虫。客人有無此病。衣服亦消毒
更對於發疹窒扶斯以虱子爲媒介查其感染。而至死者全死。且在民十七年大連之一潮警察署。中罹病殉職。且無豫防注射。更清潔亦須留意其不潔場所。不得出入。外以養避免

大連 謙益號靴鞋部 西崗
摩登女皮鞋
足籃球皮鞋
賽跑釘子鞋
服裝運動品
大宗出品
定價低廉

漬物之岩崎 岩崎之佃煮
關東州金州驛前 岩崎漬物工場
本店大連市山縣通 電二、四六四八
本店 大連市山縣通 第二工場 關東州三十里堡山後屯
支店 奉天靑葉町 第三工場 同 三十里堡驛前
同 新京朝日通 第四工場 關東州金州東門外

失照聲明作廢

啓者敝人孫維璞原置盧兆敏領名老契乙張坐落海城四區藍旗口村公所滾子跑西計中則二十畝圩則百二十畝無課地六十畝共二百畝東至盧博忱南至鄭家聲西至孫海泉北至道因於康德四年八月水災時損失呈請縣署補發新照外此地照無論落於何人之手概作無效特此登報聲明作廢
孫維璞謹啓

催眠術 ▽通信教授△ ▽保証成功△
學習催眠術有修養身心健補怀魄却除病癖及解決宇宙一切奇妙現象之功能一知遠方情形預卜未來吉凶及種種奇妙不可思議之實驗又能治一切奇難痼疾爲藥石不能治及屢醫不愈者皆收奇效學習最易不論男女老少凡能看普通報紙者皆能通信教授照法修習早日成功芳洲精神學研究所長鮑芳洲博士主任徐州專家名馳天下口碑載道現允各地學者來函請求優待各界大募學員（通信教授學費低收拾貳圓正講義及郵費在內）希望者切勿錯過良機備有報名單函索即寄◆接洽納費處—大連市磐城町
鮑芳洲精神學研究所代理員 于升庭啓

緊要聲明

敝子經白良魁白良貽因違舗規出號嗣後倘在各商號及借欸名義往來者均不負責特啓
安東省增發裕 白豐年啓

一回効散
齒痛與頭痛有
治療迅速之回効散
神經痛更因其有
絕大的効力故各埠葯房出售皆甚暢盛
請速爲試服一次即悉言之不謬也
本舖 東京 大阪 森田製藥所
全國藥房均有代售

山形洋行
大連市浪速町 電二三〇一五
並有閻宮式以及手提金庫俱備

鳴謝大連東北商行保險部賠款迅速

逕啓者日昨比鄰突遭回祿光顧一時撲救不及釀成燎原之勢敝號等亦受池魚之殃所有貨物完全付之一炬化爲灰燼矣幸事前曾在大連東北商行保險部富錦經理遲子善處保有貨險計潤華與參千元義順祥貳千五百元肇事之後當即通知遲君後由該君電告大連總行在案旋蒙該行經理唐潤之君蒞塲勘驗之下調查明確即按損失之程度掃數賠償毫無刁難及延緩情事如斯手續之迅速信用之卓著誠非他公司所能同日語也勿怪乎該行名馳全滿口碑載道可謂名符其實深望我富錦市各界未有保火險者其速猛省速向該行投保以防不測勿貽後悔也可敝等領欵之餘銘感無似特此刋登報端聊申感謝之忱而已

三江省富錦縣 潤華興 義順祥 謹謝

春季 洋服豐富
大連市連鎖街 松屋洋服店 三越前 電三・三八八八

一服利導 百害消散 功出藥靈 價宜大衆
參天堂紅色健通丸
各埠均有葯房代售

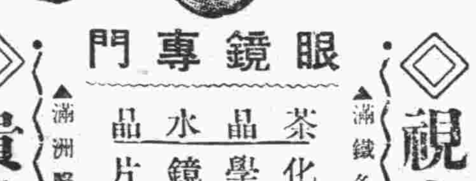

眼鏡專門
茶晶水晶 化學鏡片 近視老花 新法配光 自設工場 責任製造
視力保全 ▲滿鐵各地病院指定▼
貴平眼鏡 ▲滿洲醫科大學指定▼
大連監部通六二番地
老精華眼鏡公司
電話二三六七三番
支店奉天浪速町一六一
支店新京祝町二丁目十七番地

失照聲明作廢

啓者今有甘成海祖遺街基一段坐落在敦化縣北門裏路東方圓二百二十五方丈四至東至劉偉西至官街南至陳生金北至憲兵隊胡同領照年月日號碼記憶不詳由民國十九年經家母不愼將照丢失除呈請縣公署補發新照外特此登報聲明作廢
敦化縣北門裏路東宏昌隆後院 甘成海

聞

不孝學義等罪孼深重禍延先妣梁母安老太君痛於康德五年舊歷四月十五日丑時壽終內寢距生於咸豐八年十一月十二日未時享壽八十有一歲不孝等奉侍在側親視含歛玆移卜於舊曆四月二十八日成服二十九日開弔成主五月初一日發引叨在
學世戚友 誼哀此訃
孤哀子 學義 仁 有 信 泣血稽顙
期服孫 希 和 俊 田 瑞 賢 慶 泣稽顙
如蒙賜唁請寄至大連西崗宏濟街四十番地德興大葯房
通信處 新甘井子村義興塘郵便局裏居 新甘井子村本宅

奉天 漢英女子打字學院 招生
「原名華英打字學校」
本院優點
創辦最早 機器最全 期限最短 出路最廣
設備最全 教材最優 費用最輕 就職最多
入學手續簡便年齡程度均不限隨時入學並不考試不收
暑假日滿英打字同時練習日語漢文簿記免費教授
本院備有樓房宿舍
簡章函索附郵票二分即寄
奉天市大南門裏工部衙門胡同

京劇暫停演 早晚改映電影
宏濟大舞台
五月二十日起連映四天
上海明星影片公司出品全部對白京話有聲偉大巨片
清明時節
導演 歐陽予倩
主演 舒繡文 趙丹
同時加演 人猿泰山
價目 樓上二毛錢 樓下一毛錢
下期預告 新華出品 桃源春夢 林冲夜奔
午后一點起映晚十一點止循環開映風雨無阻

上海 女相士 蒼嘯虹
在現在社會裏做事遇好運壞運的時候
不知道進退方針危險危險
不知道趨吉避凶可惜可惜
倘蒙下問終身之禍福 敢不竭誠奉告
現寓監部通悅來棧樓上十一號
上午十點至下午十點候教
電話二、六八六〇

福嗎哪兒

戒斷鴉片煙癮

最新發明靈藥

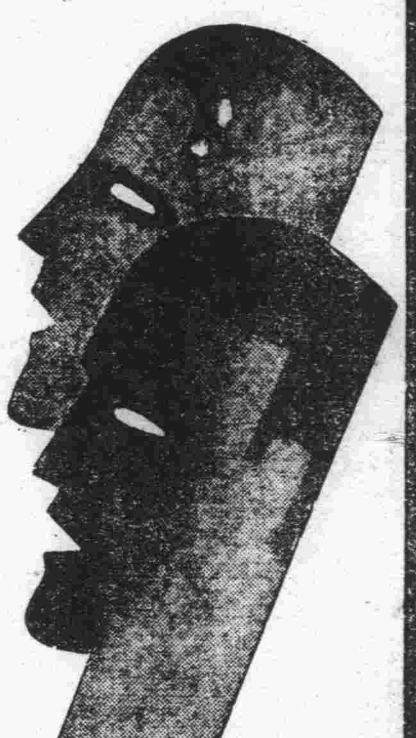

嗎啡、鴉片 海洛英中毒

治療好機！

勿再遲緩

快來試用！

對於像嗎啡中毒之原因不一定的症狀、即或用單味劑而不見効的時候亦不少、或者吃着這種治療劑成爲習慣的結果、均是爲藥効不十分的緣故、橫豎不免有苦惱的、這就是人們日常所經驗的事實。

對於如此症狀、務望大家須要挑選像「福嗎哪兒」能彀綜合的見効的藥劑就是。

因爲本藥的効能急速施行獨特之解毒作用而在長時間抑制札掙不佳的禁斷現象促起異常物質之排出、因此僅着減少常用麻痺藥之欲求量、務使患者達成心身爽快、食欲恢復、安靜安眠、以致急速的把中毒症狀減退一下、而進此等因於中毒的隨伴症狀、漸次弄向好狀、以致上述症狀可見痊癒就是。

(注射劑各種)

適應症

鴉片、嗎啡、古垤茵
海洛英、古加茵等
及其他同類痲藥之中毒

製造元 順天堂醫化學研究所
總發行 田邊五兵衛商店 大阪市東區道修町

大藥房均有出售

【文獻贈呈】

新世界有聲電影院

(陽曆五月廿一日映四天•電話三二九三六番)

【時間表平素午後一點半開 禮拜節過午前十點半準開 循環放映晚十一點半止】

宣傳經年望眼欲穿　初次來連今日放映

藝華公司得意神秘傑作鉅片

神秘之花

十字街頭女主角……是白楊
既博得觀衆極大稱讚！
神秘之花女主角……
又是白楊當然更可歡迎！

●花一般的罪惡！ ●狠一般的狠毒！

他爲了守法而犯法!!
他爲了企求光明而入黑暗圈!!
時而酒綠燈紅!! 出入交際場所!!
時而苦雨淒風!! 飽嘗鐵窗風味!!
他使萬惡的社會中顯出一線光明!!
暴露了牛鬼蛇的醜態

這裡有……千嬌百媚行動異常的摩登女郎

這裡有……窮兇極狠作惡多端的紳士流氓

無情的暴露！無限的哀怨！
無限的隱痛！無限的罪惡！

●色的挑動 ●財的引誘 ●生的掙扎 ●靈的吶喊

法網情譏重壓於一個弱女子身上僅以十二分誠意推薦供献給全連數萬觀衆歡迎……每一個都會男女都來認識這朶神秘之花

▲有熱情愛戀 ▲有救人善感 ▲有奇術之騙 ▲有法律裁判

本片——

是最合白楊個性！是最合現代青年口味！神秘名劇乃白楊本其天材把現社會神秘女性一舉一動以極細代價表情演出一在使你讚賞稱道却是他踏進影壇第一部成功無上作品…！

導演 岳楓

主演 白楊

王乃東 馬陋芬 關宏達 秦桐 姜修 合演

SANKYO 三共

由凡有角度所實驗
可謂無比之消化藥品

澱粉消化力　強大無比

含有蛋白質　其他十餘種之消化酵素

效力一定　市販品播氏五五度、一小時有三〇〇倍之澱粉作用、以生成二五六之糖分爲標準

效力不變　按十七年之保有實驗所立証

胃液腸液　使胃酸液、腐酸化液耐久、獲臨床之效果

由茶咖啡　之嗜好品併用、不減效力

由三十餘年　全世界之醫家所推奬

說明書進呈

全世界之藥舖皆有

榮養增進　消化促進

タカヂアスターゼ

日本製造元　東京・室町　三共株式會社

胃痛良藥

價格

二片(携帶用)	10錢
六片(〃)	30錢
十八片	五0錢
四五片	一圓
九六片	二圓
一八〇片	三圓五0錢
三五〇片	五圓

【主治】

胃酸過多　胃痛　胸內痞塞　嘔酸　胃潰瘍　胃炎　噯氣　便秘　酒醉　船車眩暈

詳細仿單函索即寄

胃痛之對症及根本治療

保護胃壁 諾餌妙散片之主成分、能掩蔽胃粘膜之全面以隔絕胃液對胃壁之刺戟、而得使胃內患部或潰瘍面從容就癒。

抑制胃酸 諾餌妙散片能吸收過剩胃酸、以降低胃內酸度、一方面又能收斂胃腺、以抑制胃酸之過度分泌、而減少刺戟。

鎭止胃痛 保護胃壁與抑制胃酸、本係治療胃痛之拔本塞源作用、加之此劑另有止痛成分之配合、故益有鎭止胃痛之效。

株式會社 武田長兵衛商店
總行 日本大阪市東區道修町
支店 奉天市春日町十三番地

各大藥房均有經售

諾餌妙散片

ノルモザン